



Will-
Unsere
kommen
Gemeinsamkeiten
in der
und der Reichtum
Groß-
unserer Unterschiede
region

Warum
in die Ferne
schweifen,
wenn das Gute
liegt so nah?





Malu Dreyer
Ministerpräsidentin
Rheinland-Pfalz

Willkommen im Herzen Europas,

wo sich Lothringen, Luxemburg, Rheinland-Pfalz, das Saarland und die Wallonie die Hand gereicht haben, um gemeinsam ihre Zukunft zu gestalten. Entdecken Sie auf den nächsten Seiten, was unsere Region ausmacht und lernen Sie ihre zahlreichen Facetten kennen: die ausgeprägte Kultur, das einzigartige Erbe und eine herausragende Gastronomie. In der Großregion kommen Menschen zusammen, um gemeinsam die Vielfalt zu feiern.

Jenseits der Grenze arbeiten, einkaufen, Essen gehen oder einen Ausflug machen: Für viele Bürger und Bürgerinnen der Großregion gehört der regelmäßige Besuch der benachbarten Regionen zum Alltag.

Dabei blickt die Großregion auf eine wechselhafte Geschichte zurück – war doch unser Grenzraum in den letzten Jahrhunderten immer wieder der Schauplatz dramatischer, gewalttätiger Konflikte. Hier, in der Heimat Robert Schumans, ist aber später auch die erste Europäische Gemeinschaft für Kohle und Stahl entstanden, und hier wurden 1985 in Schengen die Grenzen Europas geöffnet. Hier haben die Bürger und Bürgerinnen sowohl die europäischen Auseinandersetzungen als auch den Aufbau der europäischen Integration am intensivsten erfahren und gelebt.

Besonders freue ich mich, dass in dieser Neuauflage – unter vielen weiteren Rubriken – erstmalig unsere Weinbauregionen vorgestellt werden. Neben historischen Standorten, wie dem Moseltal, wächst und gedeiht in der Großregion die Zukunft des europäischen Weinbaus. Die gute Mischung aus Tradition und Innovation macht unsere Großregion so erfolgreich.

Sehen Sie diese Worte und diese Broschüre als eine Einladung, unsere Großregion und ihre Besonderheiten zu entdecken und zu genießen.

Wir freuen uns auf Ihren Besuch!

Rheinland-pfälzische Präsidentschaft
des 19. Gipfels der Großregion

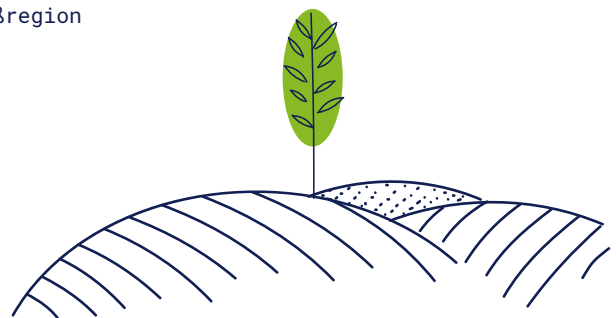

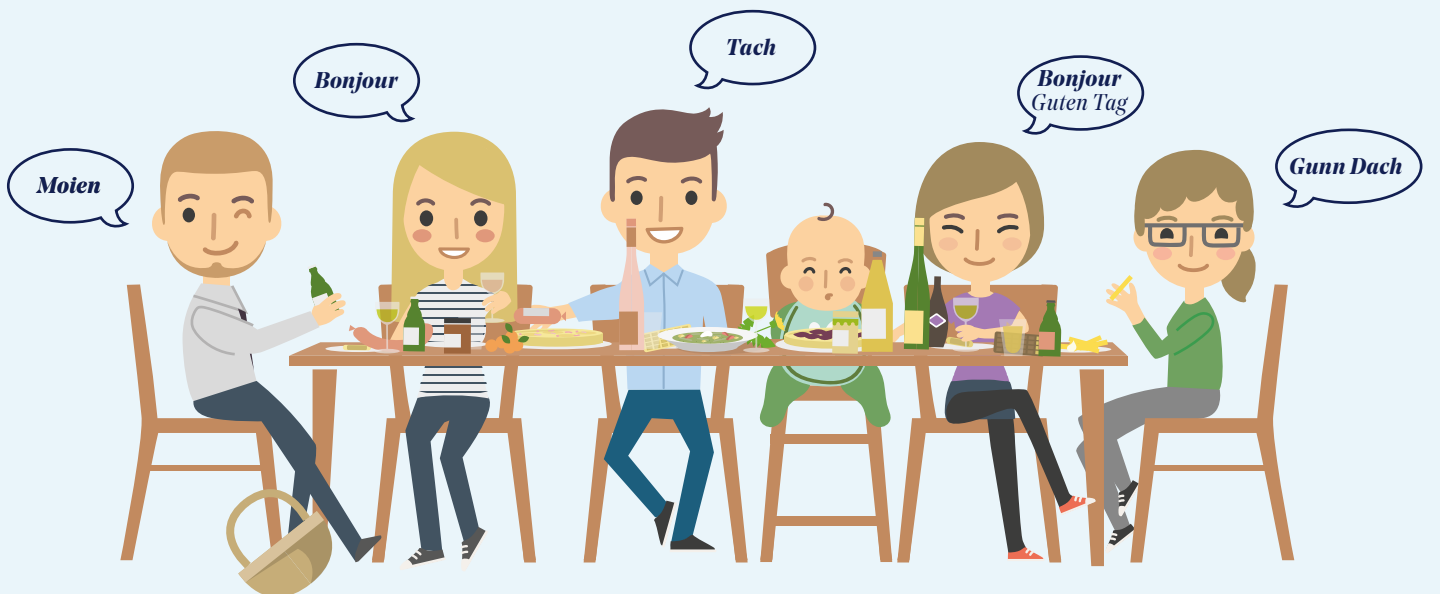

Wer sie kennt, liebt sie,
wer sie noch nicht kennt,
muss sie unbedingt
kennenlernen! Unser Ziel:
Die Großregion und ihre
Teilregionen mit ihren
Unterschieden und
Gemeinsamkeiten
vorstellen und Einblicke
in die Geschichte, das
Leben, den Arbeitsalltag,
die Traditionen, das
kulturelle Erbe und die
Freizeitangebote gewähren.

Die Großregion

Im Herzen Europas haben sich fünf Regionen in vier Ländern zu einer Großregion zusammengeschlossen: die Wallonie mit Ostbelgien und der Fédération Wallonie-Bruxelles, Rheinland-Pfalz und das Saarland in Deutschland, Lothringen im Osten Frankreichs und, im Kern der Großregion, das Großherzogtum Luxemburg.

Die Verbundenheit dieser fünf Regionen besteht nicht nur auf dem Papier, sondern ist im Laufe der Geschichte entstanden und basiert auf historischen, kulturellen und sprachlichen Gemeinsamkeiten.

Im Alltag werden die engen Verflechtungen vor allem durch die hohe Mobilität offensichtlich. Täglich pendeln 267 000 Menschen über die Grenzen, Einkaufs- und Freizeitpendler nicht mitberechnet. Nirgendwo in Europa ist die Mobilität zwischen Staaten so hoch wie in der Großregion.

Und doch haben sich die einzelnen Regionen trotz einer engen Verbundenheit ihre Eigenheiten bewahrt und machen das Leben in der Großregion **„GRENZENLOS VIELFÄLTIG“!**

FLÄCHE 65 401 km²

EINWOHNERZAHL 11,8 Millionen

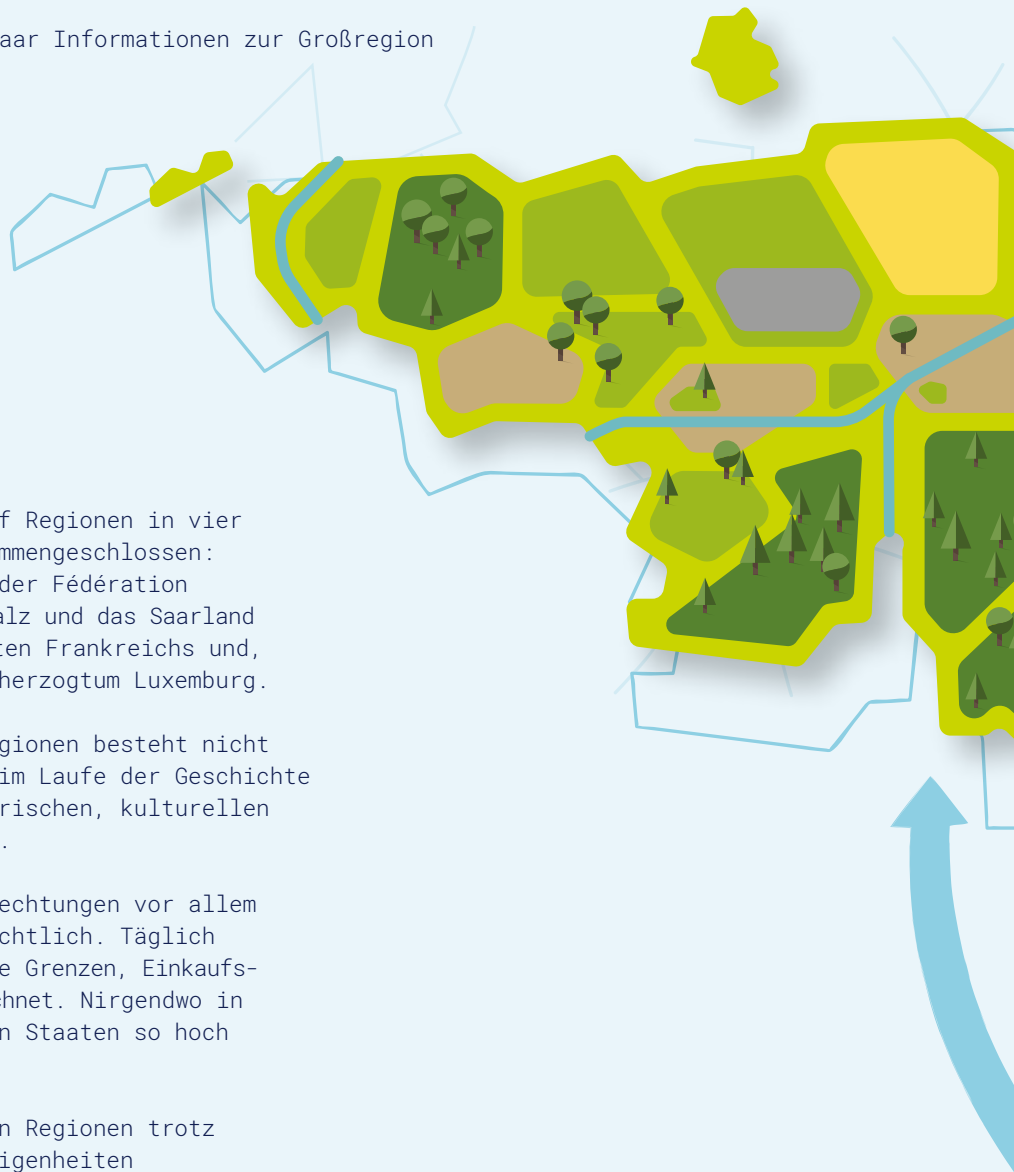

Ein paar Informationen zur Großregion

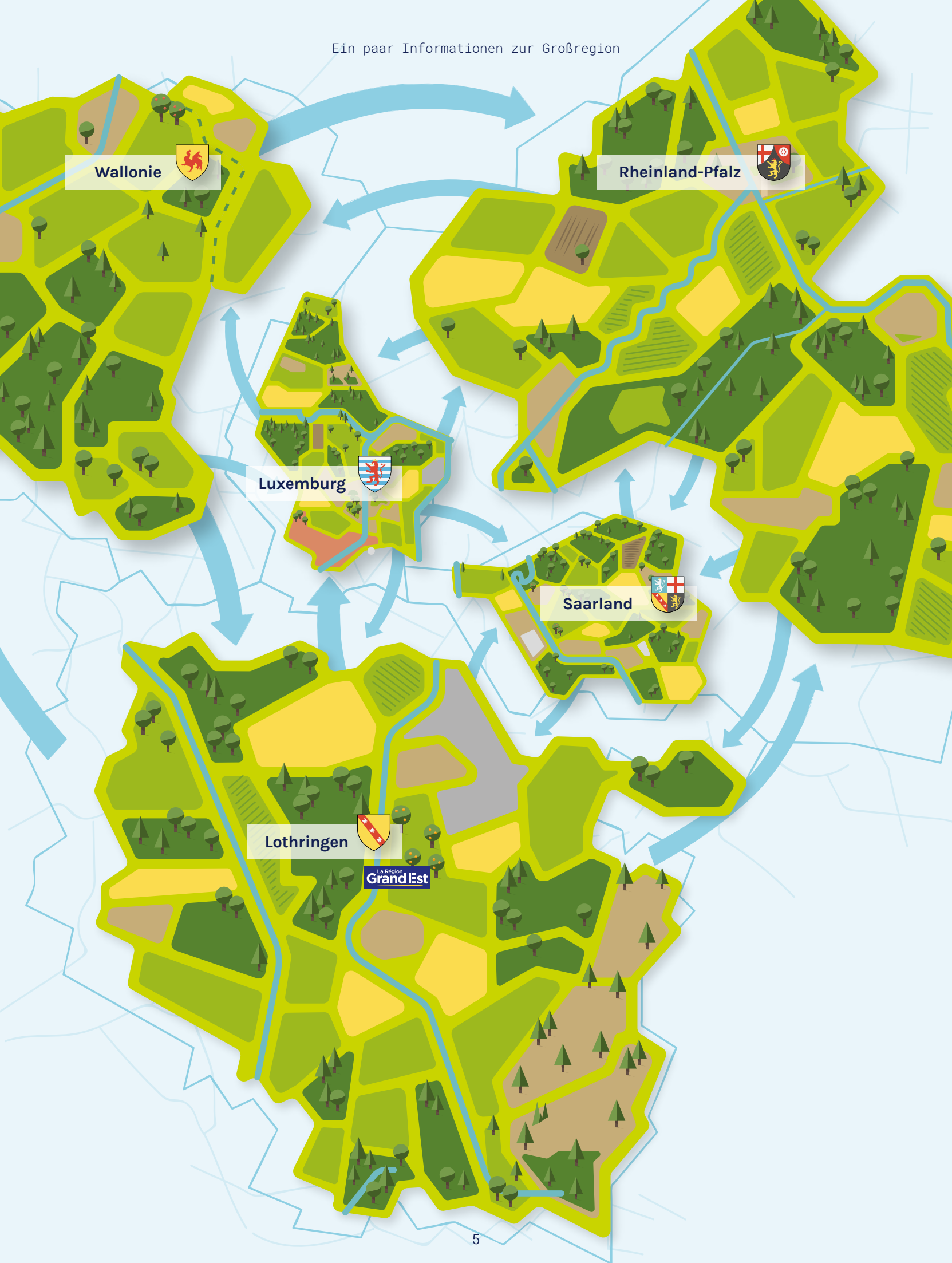

Luxemburg

Luxemburg ist nicht nur der Mittelpunkt, sondern der Schmelztiegel der Großregion. Hier vermischen sich Kulturen genauso wie Sprachen, Architektur und Kulinarik.

Mit einem Ausländeranteil von 47,2 % und mehr als 170 verschiedenen Nationalitäten zeigt das Großherzogtum, dass ein friedliches multikulturelles Miteinander möglich ist. Vielleicht liegt das an der wechselvollen Geschichte des kleinen Landes im Herzen der Großregion: neben Deutschland und Frankreich wirkten auch die Niederlande, Österreich und sogar Spanien auf das heutige Großherzogtum ein.

Die Vielfalt zieht sich jedenfalls wie ein roter Faden durch Luxemburg: ob architektonisch, durch historische Gebäude aller Epochen und große Meisterwerke der Moderne – landschaftlich, vom rauen Ösling über das industriegeprägte Land der roten Erde im Süden bis hin zum beschaulichen Moseltal – oder auch sprachlich.

Eins ist klar:
Luxemburg ist alles, aber nie langweilig!

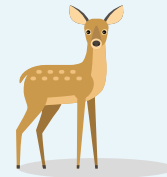



Luxemburg	
LAND Luxemburg	SPRACHEN Luxemburgisch Französisch Deutsch
EINWOHNER 643 941	5,1% der Großregion
FLÄCHE 2586 km ²	3,9% der Großregion



VERTAUSCHTE INTEGRATION
Die Pilgerschaft zu Muttergottes von Fatima wurde zwar von gebürtigen Wiltzern ins Leben gerufen, aber bereits in den Sechzigern von portugiesischen Gastarbeitern übernommen und zieht heute jedes Jahr über 20 000 Menschen an



STAUSEE OBERSAUER
liefert Strom und Trinkwasser



UNESCO-WELTKULTURERBE
Altstadt und Festungsanlagen in Luxemburg-Stadt



47,2% der luxemburgischen Anwohner sind Ausländer; der Staat erkennt drei Amtssprachen an. Übrigens: anstatt zu verschwinden, wird das Luxemburgische von immer mehr Menschen gesprochen

▲ KNEIFF
Höchster Punkt Luxemburgs: 560 m

UNESCO-WELTDOKUMENTENERBE
Fotoausstellung „Family of Man“ des Künstlers und MoMA-Kurators Edward Steichen im Schloss Clervaux

Luxemburgische Ardennen

WILTZ

VIANDEN
Der Film „Shadow of the Vampire“ mit Willem Dafoe, John Malkovich und Udo Kier wurde im Viandener Schloss gedreht

Kleine Luxemburger Schweiz

ECHTERNACH
Die Echternacher Springprozession gehört zum immateriellen UNESCO-Kulturerbe

Hafen Mertert

LUXEMBOURG
Das „Jenische“ oder „Lakerschmus“ war die Geheimsprache der Lumpensammler und fahrenden Händler der Hauptstadt

PHILHARMONIE
In diesem imposanten Gebäude auf dem Kirchberg-Plateau finden seit 2005 Weltklasse-Konzerte verschiedener Genres mit Musikern aus aller Welt statt. Die Architektur von Christian de Portzamparc und die von Albert Yaying Xu ausgestaltete Akustik führen an diesem Ort zu einem ganz besonderen Musikerlebnis. Eine Ikone der zeitgenössischen Architektur in Luxemburg

Minett UNESCO Biosphere

Grenzgänger

LUXEMBOURG

ESCH/ALZETTE
Haus der Großregion

SCHENGEN
Die kleine Moselgemeinde ist zum Sinnbild des freien Personenverkehrs in Europa geworden

UNIVERSITÄT
Luxemburg



Lothringen

Seit 2016 sind das Elsass, Champagne-Ardennes und Lothringen Teil der Region Grand Est und bringen die schönen Künste mit in die Großregion. Mirabellen und das was man aus ihnen machen kann, Geigenbau, das Centre Pompidou in Metz und die Stadt des Jugendstils, Nancy, die Renaissance-Stadt Bar-le-Duc sind nur ein paar anschauliche Aspekte des Lebens in Lothringen.



Hier verbrachten große Persönlichkeiten wie Jeanne d'Arc und Robert Schuman, Teile ihres Lebens und hierhin zieht es Menschen aus der gesamten Großregion, nicht nur in der Weihnachtszeit.

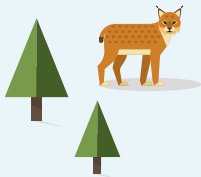

In Lothringen gibt es vieles (neu) zu entdecken. Auf den Schlachtfeldern in Verdun sind die Spuren des Ersten Weltkriegs heute noch zu erkennen. Die Gedenkstätten verbinden Modernität mit Emotion und erinnern an einen Abschnitt unserer gemeinsamen Geschichte. Und in Uckange macht eine Lichtinstallation am letzten Hochofen auf die glorreiche Epoche des Industriezeitalters aufmerksam.

Und auch die Natur kommt nicht zu kurz. Die Vogesen mit der höchsten Erhebung der Großregion, dem Hohneck, laden im Winter zum Skifahren ein, im Sommer locken sie mit einer urtümlichen Landschaft. Der Lac de Madine und die Landschaften der Côtes de Meuse im Westen von Metz und Nancy im Département Meuse sind nicht nur an warmen Tagen ein Magnet für Einheimische und Touristen.

Mit der Großregion ist Lothringen auf ganz besondere Weise verknüpft. Es teilt sich nicht nur Grenzen mit allen anderen Teilregionen, sondern ist auch über die drei Flüsse Mosel, Maas und Saar mit ihnen verbunden.

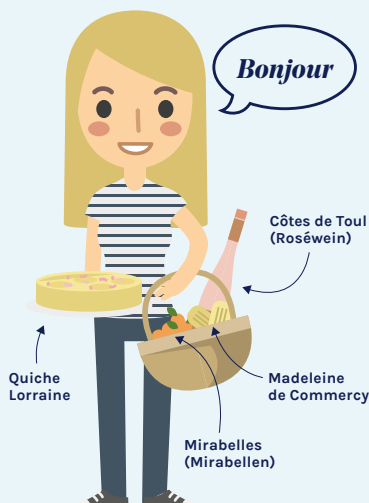

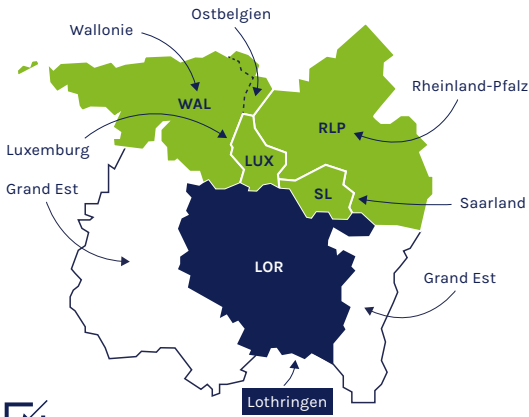

Seit der Gebietsreform im Januar 2016 bilden Lothringen, das Elsass und die Champagne-Ardenne die neue Region **GRAND EST**. Sie umfasst zehn Departements, darunter vier aus Lothringen

UNESCO-WELTKULTURERBE
Barockbauten in Nancy:
- Place Stanislas
- Place de la Carrière
- Place d'Alliance

CÔTES DE MEUSE
Die Mirabellenhäuser und Weinberge mit der Herkunftsbezeichnung "IGP Côtes de Meuse" rund um die Weiher und den Lac de Madine gestalten die beeindruckenden Landschaften des Regionalen Naturparks Lothringen - besonders zur Frühjahrsblüte, wenn die Natur erwacht

HEILIGER NIKOLAUS
In Lothringen, aber auch im Rest der Großregion bringt der Heilige Nikolaus zur Freude der Kinder, ihre Geschenke schon ab Dezember.

CÔTES DE TOUL
Der Gris de Toul, ausgezeichnet mit der Herkunftsbezeichnung AOC, passt hervorragend zu typisch lothringischen Gerichten

Bereits die Römer schätzten dieses Thermalbad und exportierten das Mineralwasser in die ganze Welt

UNESCO-WELTKULTURERBE
Die Bollwerke des Architekten Vauban in Longwy

CHAMBLEY
Mondial Air Ballons:
ca. 800 Heißluftballons bieten ein atemberaubendes Schauspiel

SCY-CHAZELLES
Heimat des Gründervaters der EU Robert Schuman

WEINBAU
Die Herkunftsbezeichnung AOC Vins de Moselle kann auf der Weinstraße entlang der Mosel, im Tal von Sierck-les-Bains, um Metz herum und Richtung Süden bei Vic-sur-Seille entdeckt werden



VERDUN
Die Schlacht um Verdun ist das Sinnbild des 1. Weltkrieges

METZ
Ob römischer Tempel oder Centre Pompidou, die Stadt Metz präsentiert eine in Europa einzigartige Vielfalt

NANCY
König Stanislas gab der Stadt den gleichnamigen Platz und erfand - weit wichtiger - den Rum-Savarin

BAR-LE-DUC
Ein Kleinod der Renaissance

ÉPINAL
Menhire, Dolmen und Steinkreise: schon in der Steinzeit waren die Vogesen gut besucht

DER LUCHS
Die Wildkatze wurde 1983 wieder eingeführt

NATURPARK BALLON DES VOSGES

Lothringen

LAND Frankreich	SPRACHE Französisch
EINWOHNER 2 345 000 	20,6 % der Großregion
FLÄCHE 23 547 km ² 	36 % der Großregion

- grandest.fr
- prefectures-regions.gouv.fr/grand-est/
- moselle.fr
- meurthe-et-moselle.fr
- meuse.fr
- tourisme.vosges.fr

Wallonie

mit Ostbelgien und der Fédération Wallonie-Bruxelles

Pommes frites, Bier und Pralinen – das ist Belgien! Nur das? Nein, weit gefehlt! Die im Süden Belgiens liegende Wallonie fasziniert mit ihrer Vielfalt an kulinarischen, kulturellen und landschaftlichen Kostbarkeiten.

Die Ardennen mit ihrer wilden, scheinbar unberührten Natur locken mit zahlreichen Wanderwegen Sportbegeisterte und Abenteurer in die Region. Zudem laden vielzählige touristische, historische und kulturelle Sehenswürdigkeiten, darunter viele UNESCO-Weltkulturerbestätten, zum Entdecken ein.

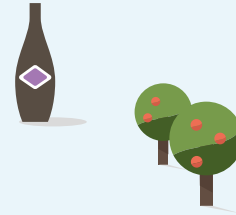

Die Wallonie ist zudem reich an Tradition und Folklore. Karneval in Binche (klassifiziert als immaterielles Kulturerbe der UNESCO), Stavelot oder Malmedy sind im Februar und März feste Termine für alle Karnevalisten. Andere Volksfeste wie das Fest vom 15. August in Lüttich oder die „DouDou“ in Mons (Mai oder Juni) sind wahre Besuchermagnete.



Außerdem gibt es seit 50 Jahren am ersten Wochenende im September den internationalen Jagdtag, eine Parade von Reitern und Jägern vor der Basilika in Saint-Hubert in einer unvergleichlichen mittelalterlichen und historischen Atmosphäre.

Die Vielfalt an kulinarischen Erzeugnissen ist außergewöhnlich. Die unzähligen Handwerker und Produzenten geben ihr technisches und handwerkliches Knowhow auf traditionelle Art und Weise weiter: Ardenner Schinken und Gepökelttes, Wacholderschnaps „Peket“, Maitrank aus der Region Arlon, Waffeln aus Lüttich und selbstverständlich die zahlreichen Brauereien und Chocolatiers. Das sind nur einige Beispiele der kulinarischen Geschmackserlebnisse einer Region, die für pure Lebensfreude steht.



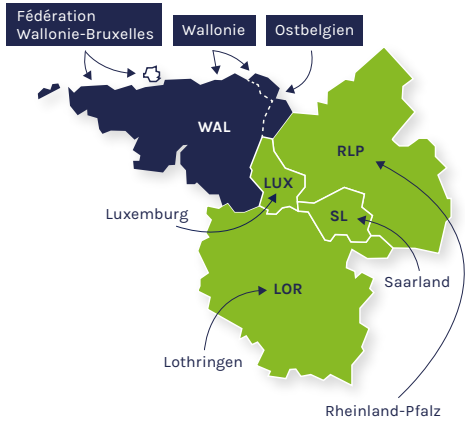

Fédération Wallonie-Bruxelles	
LAND Belgien	SPRACHE Französisch
EINWOHNER 4 643 956 Frankophone	
FLÄCHE 16 903 km ² (ohne Brüssel)	

Ostbelgien	
LAND Belgien	SPRACHE Deutsch
EINWOHNER 77 949 Deutschsprachige	
25,8 % der Großregion	

Wallonie	
LAND Belgien	SPRACHEN Französisch Deutsch
EINWOHNER 3 644 000	22,4 % der Großregion

Obwohl die Region Brüssel keine Teilregion der Großregion ist, sind die französischsprachigen Bewohner der Hauptstadt Bürger des Kooperationsraumes

TOURNAI
UNESCO-WELTKULTURERBE
Die Kathedrale Notre-Dame de Tournai ist das einzige zum Weltkulturerbe erhobene Kirchengebäude Belgiens

PAIRI DAIZA
Meistbesuchter Tierpark Belgiens, mit Riesenpandas!

FLUGHAFEN BRÜSSEL-SÜD CHARLEROI

BRÜSSEL
Museum Hergé Louvain-la-Neuve

WATERLOO
Hier erleidet Napoleon Bonaparte seine sprichwörtlich gewordene Niederlage

HERVER LAND
Geprägt durch Grasland und Obstwiesen

LÜTTICH
Lüttich hat unter anderem den Autor Georges Simenon und die Filmmacher Pierre und Jean-Luc Dardenne hervorgebracht

EUPEN
Eupen liegt am größten Hochmoor Europas, dem Hohen Venn; Mitte des 17. Jh. bis ins 19. Jh. war Eupen Zentrum der Tuchproduktion und ist noch heute Bestandteil der Wollroute

NAMUR
Einer der ersten Einwohner war wohl vor 36 000 Jahren der „Mann von Spy“

CHARLEROI
In Charleroi entsteht die berühmte École de Marcinelle, die Zeichner von Spirou, Schnuff und Schnuff und den Schlümpfen versammelt

ST. VITH
Zwei Sternköche am Vennbahn-Radwanderweg

BASTOGNE
Das Mardasson-Denkmal und das Bastogne War Museum beschreiben die Ardennen-Offensive im Winter 1944-1945 und ehren die amerikanischen Soldaten

ARLON
KLOSTER ORVAL
Das Trappistenbier, das hier seit über tausend Jahren gebraut wird, ist nur eine von 800 belgischen Sorten

ADOLPHE SAX
Wird 1884 in Dinant geboren. Er entwickelt mehrere Blasinstrumente, darunter das Saxophon

SCHLOSS BOUILLON
Wohnsitz von Gottfried von Bouillon, Nachfahre von Karl dem Großen

UNESCO-WELTKULTURERBE
Belvédère von Mons

UNESCO-WELTKULTURERBE
Jedes Jahr zur Fastnacht feiern über tausend „Gilles“ mit Pauken und Trompeten den Karneval von Binche

UNESCO-WELTKULTURERBE
Die vier hydraulischen Schiffshebewerke des historischen Canal du Centre und ihre Umgebung

Naturpark des Plaines de l'Escaut

Naturpark Viroin-Hermeton

Naturpark Forêt d'Anlier

Naturpark Hohes Venn-Eifel

Rennstrecke Spa-Francorchamps

Lacs de l'Eau d'Heure

wallonie.be/de
ostbelgieninfo.be
federation-wallonie-bruxelles.be

Saarland



Bis 1957 haben die Saarländer eine äußerst wechselvolle Geschichte erlebt, in der das kleine Bundesland an der Saar häufig seine Nationalität wechselte. Doch gerade seine Vergangenheit hat dem Saarland und seinen Bewohnern eine reiche und vielfältige Kultur beschert, die von deutschen ebenso wie von französischen Einflüssen geprägt ist.

Hier weiß man das Leben auf die französische Art zu genießen – nicht umsonst heißt das Lebensmotto der Saarländer: „Hauptsach' gudd gess!“. Denn Essen spielt eine große Rolle und wird im Winter wie im Sommer zelebriert mit typisch saarländischem Schwenkbraten, der Lyoner-Wurst in ihren verschiedenen Zubereitungsarten, Hoorische, Dibbelabbes oder Viezsüppchen.

Doch nicht nur kulinarisch hat die Region an der Saar einiges zu bieten. Landschaftlich reizvoll, lädt sie zum Wandern oder Mountainbiken durch die hügeligen Wälder oder zu gemütlichen Fahrradtouren und Spaziergängen entlang von Mosel und Saar ein.

Und wem das noch nicht reicht, der kann die vielen Museen und Denkmäler besichtigen, die unter anderem die Geschichte der Kohle- und Stahlindustrie erzählen. Besonders beeindruckend ist die Völklinger Hütte, die heute nicht nur Museum, sondern auch Veranstaltungsort für verschiedenste Aktionen und Ausstellungen ist.

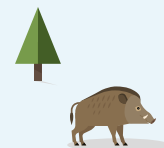
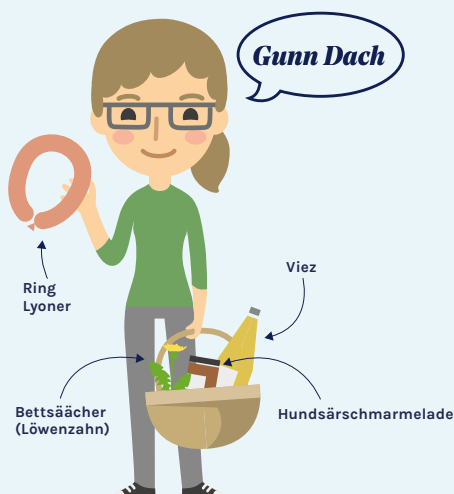



Saarland	
LAND Deutschland	SPRACHE Deutsch
EINWOHNER 992 098	8,7 % der Großregion
FLÄCHE 2570 km ²	3,9 % der Großregion

DIE „KLEINE WIEDERVEREINIGUNG“
Erst 1957 trat das Saarland der Bundesrepublik bei

KELTISCHER RINGWALL OTZENHAUSEN
Größe und besterhaltene keltische Befestigungsanlage Europas

▲ DOLLBERG
Höchste Erhebung: 695 m

Nationalpark Hunsrück-Hochwald

BOSTALSEE
Größter Freizeitsee Südwestdeutschlands

THOLEY
Schaumburgturm: Symbol deutsch-französischer Freundschaft.
Benediktinerabtei St. Mauritius: Ältestes Kloster Deutschlands mit Fenstern, gestaltet vom weltberühmten Künstler Gerhard Richter

ST. WENDEL
Das Stadtarchiv St. Wendels gilt als eines der bedeutendsten des Saarlands: Es beschreibt Geschehnisse wie die Frauenrevolte von 1757 oder den Verkauf St. Wendels an Preußen 1834. Wendelinusbasilika

OTTWEILER
Barocke Residenzstadt

NEUNKIRCHEN
Altes Hüttenareal

HOMBURG
Beeder Turm
Schlossberghöhlen
Größte Buntsandsteinhöhlen Europas

SAARBRÜCKEN
St. Johanner Markt, Ludwigskirche
Moderne Galerie Saarbrücken, Kasematten - Unterirdische Buranlage am Schlossplatz

BURG KIRKEL
Blieskastel mit barocker Altstadt

DFKI
Seit 2015 ist Google Gesellschafter des Deutschen Forschungszentrums für Künstliche Intelligenz

SAARLOUIS
Festungsstadt des Sonnenkönigs

VÖLKLINGEN
Um 1600 siedelten Hugenotten an; sie führen die Glasindustrie ein und sorgen für wirtschaftlichen Aufschwung

ERLEBNISBERGWERK Velsen

SAARLAND THERME

Freundschaftsbrücke Kleinblittersdorf

EUROPEISCHER KULTURPARK
Bliesbruck-Reinheim

Biosphäre Bliesgau
UNESCO-Biosphärenreservat Orchideenland & Savoir-vivre - ein echter Geheimtipp unter Naturliebhabern www.biosphaere-bliesgau.eu

NATUR
Ein Drittel der Fläche des Saarlandes ist mit sommergrünem Mischwald bedeckt

UNESCO-WELTKULTURERBE
Ein Besuch der Völklinger Hütte ist ein Abenteuer: tief hinein geht es in die dunklen Gänge der Møllerhalle, hoch hinauf führt der Anstieg auf die Aussichtsplattform am Hochofen

SAARPOLYGON - Landmarke mit faszinierender Aussicht

ERLEBNISORT REDEN mit GONDWANA

SAARBRÜCKEN

SAARLÖS
Merzig gilt als Heimat des Viez. Der Wein der armen Leute wurde früher auf dem Holzofen erhitzt und warm getrunken

WOLFSPARK Merzig

ARCHÄOLOGIEPARK RÖMISCHE VILLA BORG
Imposant rekonstruierte römische Villa

RÖMISCHE VILLA NENNIG
Antiker Mosaikfußboden aus dem 2./3. Jh. n. Chr.

MERZIG

LOSHEIMER SEE

METTlach

Naturpark Saar-Hunsrück

Picknick mit Schwenkgrill

Porzellanfabrik und Keramikmuseum des Weltunternehmens Villeroy & Boch in der Alten Abtei

DIE SAARSCHLEIFE
Das Wahrzeichen des Saarlands erschließt sich am schönsten nach einem Spaziergang über den Baumwipfelpfad

Mosel

Römische Villa in Borg

FRANKOPHON BINNEN EINER GENERATION
Angefangen bei der Kita und über ihre gesamte Schullaufbahn hinweg sollen die jungen Saarländerinnen und Saarländer zweisprachig aufwachsen. Ab 2043 gilt Französisch dann im Saarland als Verkehrssprache

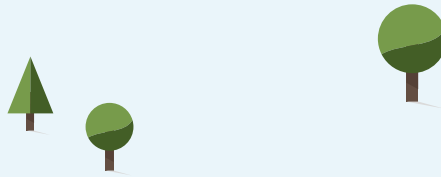

Rheinland-Pfalz

Das Moseltal mit seinen steilen Weinbergen, das romantische Mittelrheintal, die Ahr, die Lahn und die Nahe, die klimatisch begünstigte Pfalz, die auch gern als deutsche Toskana bezeichnet wird, Rheinhessen und die eher rauen Mittelgebirgszüge, Eifel, Hunsrück, Taunus und Westerwald: Rheinland-Pfalz ist selbst schon irgendwie eine Großregion.

Neben den ihnen eigenen landschaftlichen Facetten haben die einzelnen Gegenden in Rheinland-Pfalz aber auch kulturell eine Menge zu bieten. Entlang des Mittelrheintals kann man in vielen Schlössern und Burgen in das Mittelalter eintauchen, im Moseltal genießt man die idyllische Landschaft beim Wandern und einem guten Glas Weißwein und in der Pfalz fühlen sich nicht nur die Besucher im Schatten von Zitronen-, Feigen- und Oleanerbäumen an den Urlaub im Süden erinnert.

In der Eifel folgt man auf Schritt und Tritt der Erdgeschichte: erloschene Vulkankegel, Maare und zahlreiche Ausstellungen machen das Thema Vulkanismus erlebbar. Auf dem Namedyer Werth bei Andernach sprudelt gar der höchste Kaltwassergeysir der Erde. Wer sich lieber mit der historischen Vergangenheit beschäftigt, der wird in Städten wie Trier, Koblenz, Mainz und Speyer fündig.

Römer und Preußen, Dichter und Denker, sie alle haben Spuren hinterlassen, die nicht nur in Museen zu besichtigen sind.

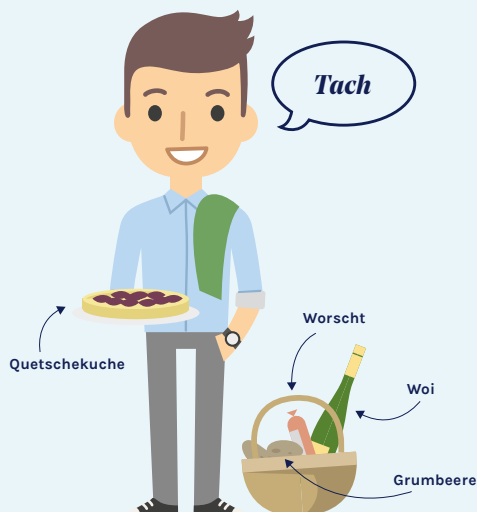
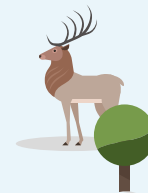

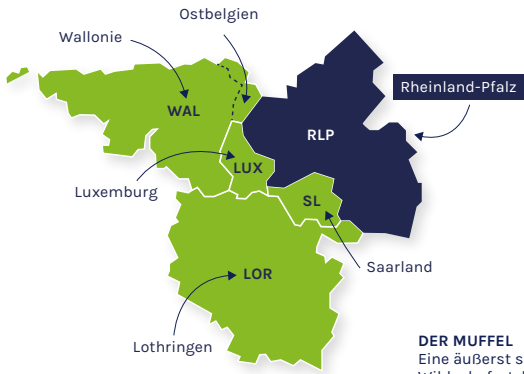

Rheinland-Pfalz

LAND Deutschland	SPRACHE Deutsch
EINWOHNER 4 093 903	
35,5 % der Großregion	
FLÄCHE 19 854 km ²	
30,4 % der Großregion	

DER MUFFEL
Eine äußerst scheue Wildschafart, kommt in der Eifel und im Hunsrück vor

TATORT EIFEL
Kaum eine andere Region inspiriert so viele Schreibtischtäter zu ihren - ausschließlich auf Papier begangenen - Verbrechen

LANDWIRTSCHAFTLICH
geprägtes Gebiet

UNESCO-WELTKULTURERBE
Grenzen des römischen Reichs: Obergermanisch-Raetischer Limes

KOBLENZ
Am Deutschen Eck fließen Mosel und Rhein zusammen

NARREN
Ab dem 11.11. um 11.11 Uhr bestimmt der Karneval das Rheinland

UNESCO-WELTKULTURERBE
Die Kulturlandschaft Oberes Mittelrheintal zwischen Bingen/Rüdesheim und Koblenz

MAINZ
Um 1450 entwickelt Johannes Gutenberg hier die Druckerpresse und revolutioniert den Buchdruck

FUSSBALL
Der 1. FSV Mainz 05 ist der einzige Verein aus RLP, der in der Bundesliga spielt

UNESCO-WELTKULTURERBE
Das römische Trier (Augusta Treverorum)

TRIER
Von hier aus wurde die Welt verändert: Kaiser Konstantin erhob das Christentum zur Staatsreligion und Karl Marx beobachtete das Kapital

Naturpark Saar-Hunsrück
Edelsteinstadt Idar-Oberstein

Naturpark Soonwald-Nahe

KAISERSLAUTERN
Eine Partnerschaft mit dem Tokyoter Viertel Bunkyo-Ku macht's möglich: ein authentisch japanischer Garten mitten in der Pfalz

LUDWIGSHAFEN
Die zweitjüngste Stadt Deutschlands: erst 1853 wird „dem König Ludwig sein Hafen“ gegründet

UNESCO-WELTKULTURERBE
Dom zu Speyer - größte erhaltene romanische Kirche der Welt

DAS BISTUM SPEYER
erfindet 1442 mit seiner Forstordnung die Nachhaltigkeit

**„Hauptsach'
gudd gess“** ^{SL}

„Besser hahn
wie kreije“ ^{RLP}

**„Eng Kosettchen
halen“** ^{LUX}

« La soupe
me goûte bien ! » ^{WAL}

„Ähmmohl gut
gstreckt is so gut wie
äh stunn g loofe“ ^{RLP}

**« Il est
nareux »** ^{LOR}

**„Ech hunn
dech gär“** ^{LUX}



Inhalt



**4 Länder,
3 Sprachen,
5 Regionen und
15 Möglichkeiten,
die Großregion
kennen zu lernen.**

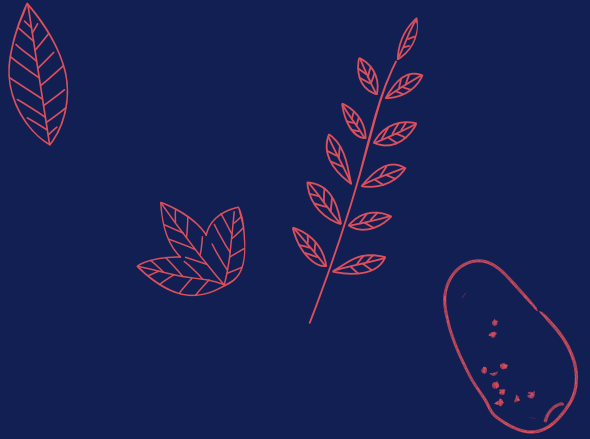

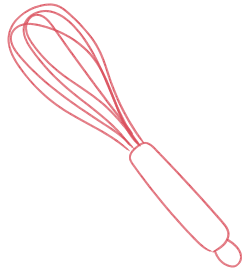
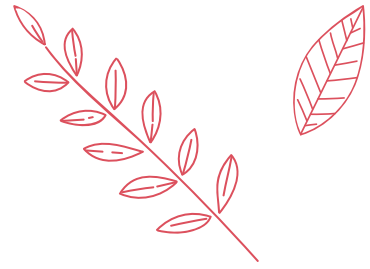
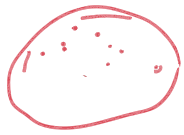

- 1 • **Gemeinsame Wurzeln verbinden – in guten wie in schlechten Zeiten** *Seite 21*
- 2 • **Wo Geschichte lebendig wird – UNESCO-Weltkulturerbestätten** *Seite 30*
- 3 • **Die Industriekultur in der Großregion – früher und heute** *Seite 34*
- 4 • **Die Großregion: Wiege prominenter Persönlichkeiten** *Seite 38*
- 5 • **Pulsierende Städte und Orte der Ruhe** *Seite 40*
- 6 • **Essen, Trinken, Leben** *Seite 46*
- 7 • **Tierischer Freizeitspaß** *Seite 60*
- 8 • **Erholung und Natur pur** *Seite 64*
- 9 • **SportBegeistert** *Seite 68*
- 10 • **Vernetzt – grenzenlos lernen und arbeiten** *Seite 72*
- 11 • **Brauchtum leben – Feste feiern** *Seite 76*
- 12 • **4 Länder, 5 Regionen, eine Sprache: Musik** *Seite 80*
- 13 • **Kunst am Bau – architektonische Meisterwerke** *Seite 84*
- 14 • **Sagenhafte Großregion** *Seite 86*
- 15 • **Museen – für jeden etwas** *Seite 88*

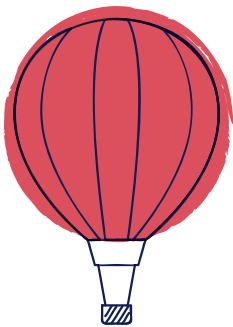

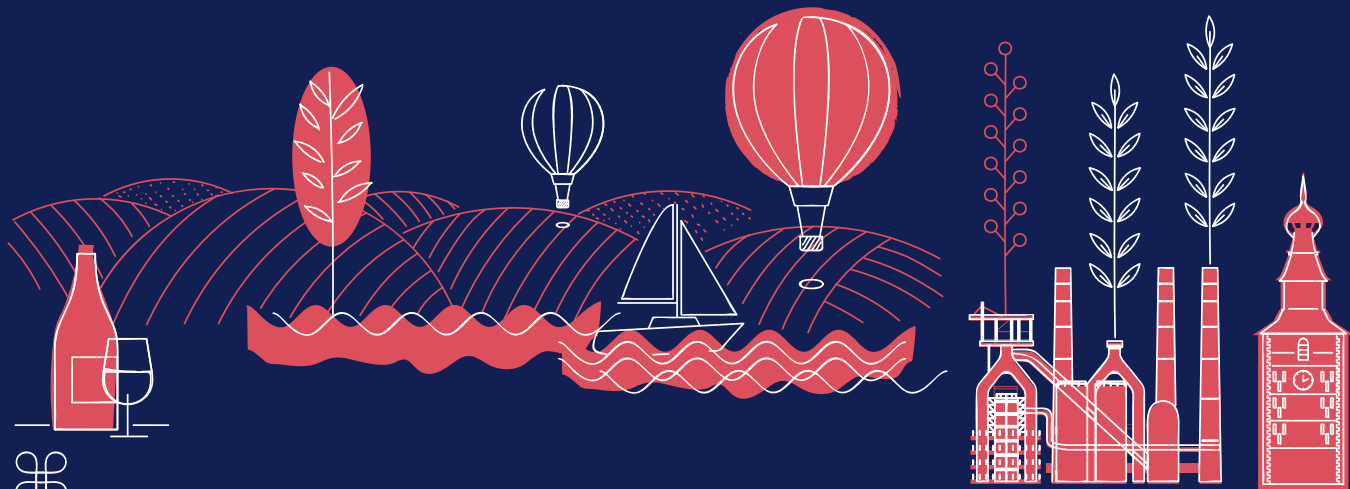

Gemeinsame Wurzeln verbinden – *in guten wie in schlechten Zeiten*

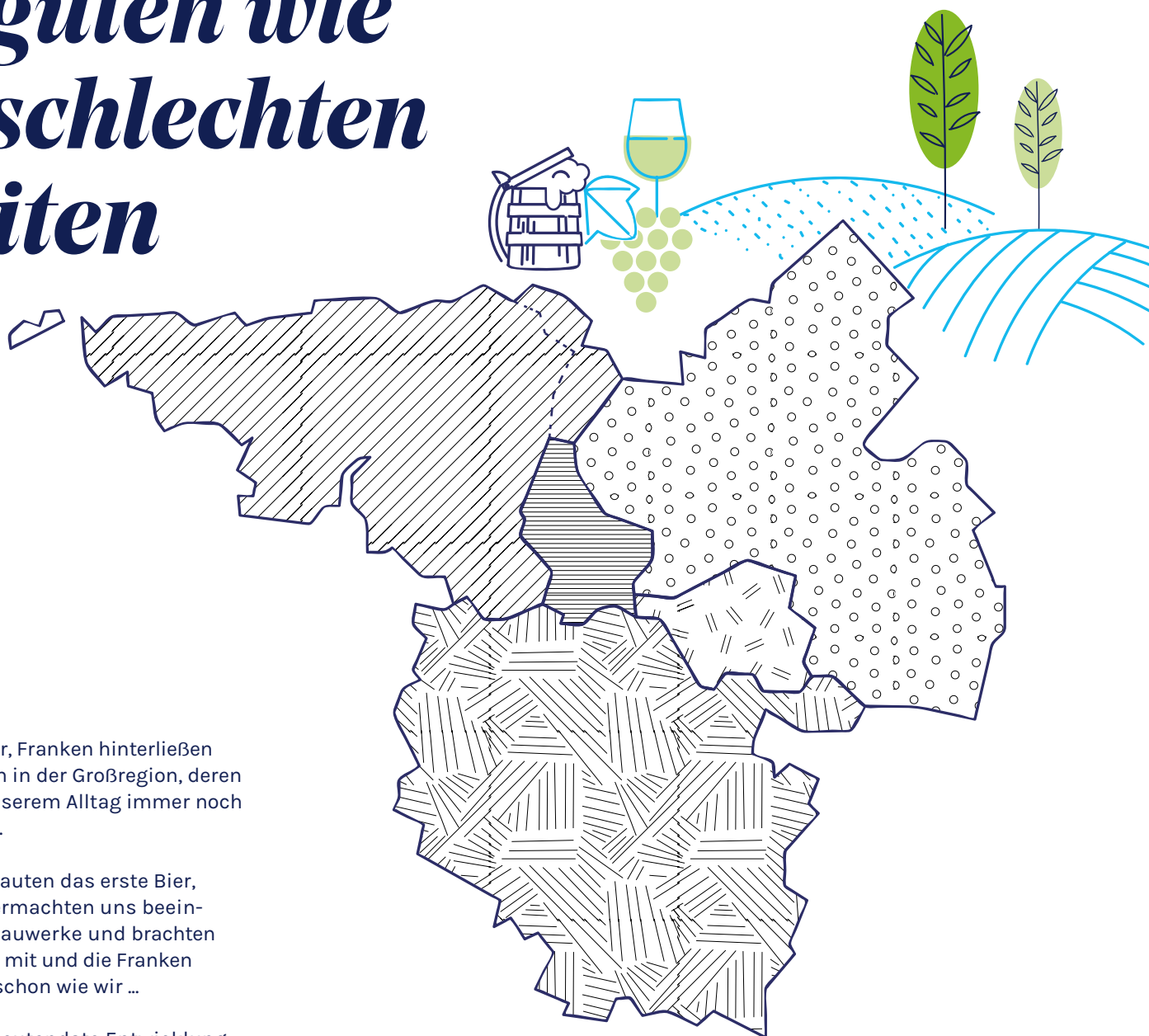

Kelten, Römer, Franken hinterließen viele Kulturen in der Großregion, deren Spuren in unserem Alltag immer noch präsent sind.

Die Kelten brauten das erste Bier, die Römer vermachten uns beeindruckende Bauwerke und brachten den Weinbau mit und die Franken schwätzten schon wie wir ...

Die wohl bedeutendste Entwicklung der gemeinsamen Geschichte aber war die Industrialisierung. Diese relativ kurze Epoche prägte außerdem das wirtschaftliche, soziale, politische und kulturelle Leben zwischen Brüssel und Metz, Tournai und Mainz in bedeutender Weise. So wurde die Grundlage für die Entwicklung der Europäischen Union geschaffen.

Die Großregion war nicht immer in Frieden verbunden, sondern auch Schauplatz fürchterlicher Kriege. Die Schlachtfelder in Waterloo, Verdun und in den Ardennen erinnern noch heute daran. Deshalb ist es umso bemerkenswerter, dass sich die fünf Teilregionen zu einer Großregion zusammengeschlossen haben.

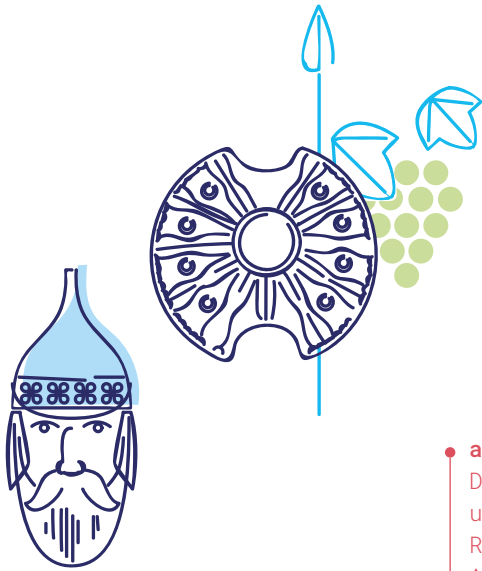

ab 600 v. Chr.
Die Kelten verstecken ihre Goldschätze in der gesamten Großregion.

ab 50 v. Chr.
Die Kelten (Gallier) unterwerfen sich den Römern, Handel und Austausch florieren. Im Laufe der folgenden Jahrhunderte prägen die Römer das Gebiet westlich des Rheines und des Limes nachhaltig.



Bis Ende 16. Jh.
Die Großregion gehört als „Lotharingien“ zum Heiligen Römischen Reich deutscher Nation.

6. Jh. n. Chr.
Die Großregion wird Teil des Fränkischen Reichs.

800 n. Chr.
Karl der Große wird Kaiser.



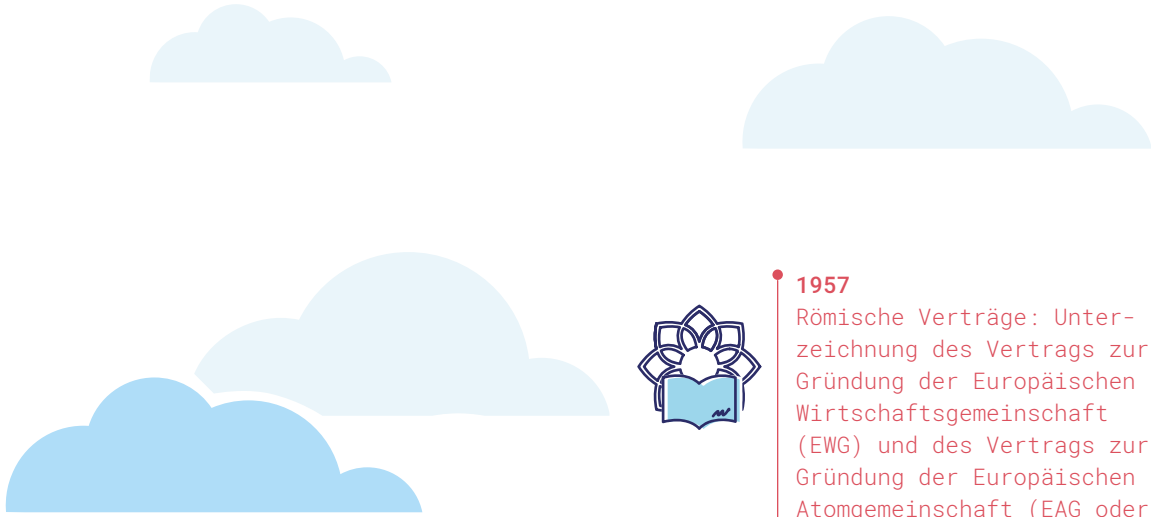

1957

Römische Verträge: Unterzeichnung des Vertrags zur Gründung der Europäischen Wirtschaftsgemeinschaft (EWG) und des Vertrags zur Gründung der Europäischen Atomgemeinschaft (EAG oder Euratom).

16. bis 20. Jh.

Teile der Großregion gehören abwechselnd zu Deutschland und Frankreich.

Anfang 19. Jh.

Die industrielle Revolution schafft Aufschwung und Wohlstand.

1951

Gründung der Montanunion, Vorreiter der EU.

1992

Gründung der EU. Die Länder der Großregion sind von Anfang an mit dabei.



1815 Schlacht bei Waterloo.

1914-1918
1. Weltkrieg:
1916 Schlacht um Verdun.

1939-1945
2. Weltkrieg:
1944-1945
Ardennenoffensive.

1985

Schengener Abkommen zur Abschaffung von Grenzkontrollen.

1995
1. Gipfel der Großregion



Auch in der Geschichte der Sprache kann die Großregion auf gemeinsame Wurzeln zurückblicken, die das gegenseitige Verständnis heute vereinfachen. Obwohl die romanisch-germanische Sprachgrenze, die das Französische vom Deutschen trennt, quer durch die Großregion verläuft, finden sich zahlreiche Gemeinsamkeiten, die sowohl auf die Ursprünge der Sprachen als auch auf Besatzungen und Völkerwanderungen zurückgehen.

Auf der romanischen Seite der Sprachgrenze, deren Verlauf im Übrigen keinesfalls mit dem der heutigen Verwaltungsgrenzen übereinstimmt, entstanden aus der Sprache der Römer allmählich die *Langues d'oïl* als Variationen der französischen Sprache.

Auf der germanischen Seite hingegen haben sich die moselfränkischen Dialekte herausgebildet, zu denen auch die luxemburgische Sprache gehört.

Das Moselfränkische, das sich hauptsächlich aus dem Altfränkischen entwickelte, enthält neben keltischen (*lay* für Fels), lateinischen (*möll* für weich) und altfranzösischen (*gosch* für Mund) auch jiddische Lehnwörter. Um sich mit den fahrenden, meist jüdischen Händlern austauschen zu können, übernahm die großregionale Landbevölkerung einige ausdrucksstarke Begriffe wie *Tacheles* (Klartext), *Reibach* (Gewinn), *Zores* (Durcheinander) oder *Schlamassel* (ausweglose Situation).

Verstehen Sie das? Eine Form des Moselfränkischen wird immer noch in Rumänien gesprochen. Das Siebenbürgisch-Sächsische der ehemaligen deutschen Auswanderer ist linguistisch dem Luxemburgischen am nächsten. Eine Kostprobe? <https://www.siebenbuerger.de/medien/sprachaufnahmen/>

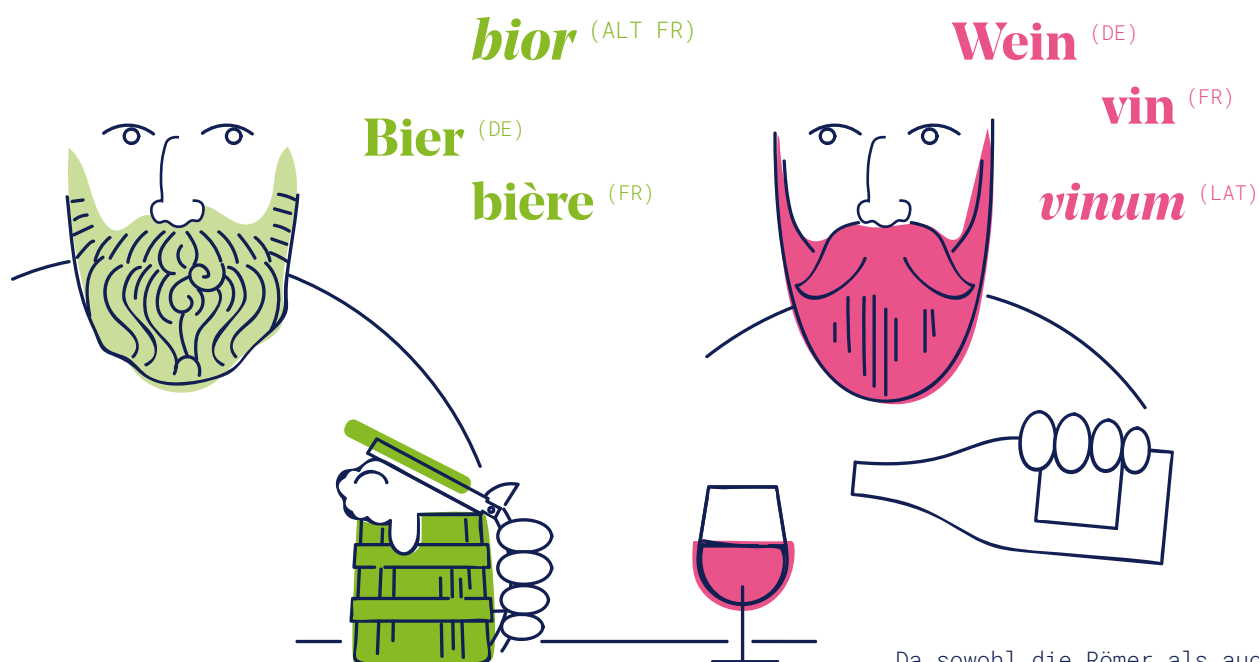

Da sowohl die Römer als auch die Franken in der gesamten Großregion zu Hause waren, hinterließen sie ihre sprachlichen Spuren.

Das Wort „Regio“ (Gegend, Bezirk) ist lateinischen Ursprungs. Es findet sich im französischen Grande Région sowie im deutschen Großregion wieder.



Ein gutes Beispiel für die Verbreitung des Moselfränkischen in allen Teilregionen ist der mundartliche Begriff für ein uns gut bekanntes Gemüse:

crompîre (WAL)

Jrompere (OSTBELGIEN)

Gromper (LUX)

crompire (LOR)

Grumbeere (RLP)

Grombeere (SL)



Unterhalten sich französisch- und deutschsprachige Bewohner der Großregion miteinander, stellen sie häufig fest, dass es trotz der sprachlichen Unterschiede viele Gemeinsamkeiten gibt.

Wenn die Lothringer von „Schneck“, „Schnaps“ oder „Quetsche“ sprechen, müssen Deutsche und Luxemburger nicht lange überlegen, was gemeint ist. Dafür läuft man in Koblenz auf dem „Trottoar“ in Trier braucht man bei Regen einen „Paraplü“ und setzt einen Hut auf den „Däätz“ und im Saarland nimmt man zum Einkaufen das „Portmonnä“.

Dass man sich innerhalb der Großregion so gut versteht, hängt mit der positiven Mentalität der Menschen zusammen. Denn die heute noch gebräuchlichen Lehnwörter in beiden Sprachen stammen aus den Zeiten der wechselnden Besatzungen. Durch den täglichen Umgang miteinander flossen französische bzw. deutsche Begriffe in die jeweils andere Sprache ein.



Archéoparc de Rochefort (WAL) www.malagne.be
Keltenmuseum Libramont (WAL) www.museedesceltes.be
Musée Archéologique Arlon (WAL) www.ial.be
Limes-Erlebnis-Zentrum Rheinbrohl (RLP) www.roemer-welt.de
Europäischer Kulturpark Bliesbruck-Reinheim (SL)(LOR)
www.europaeischer-kulturpark.de

Wo Geschichte lebendig wird – UNESCO-Weltkulturerbestätten

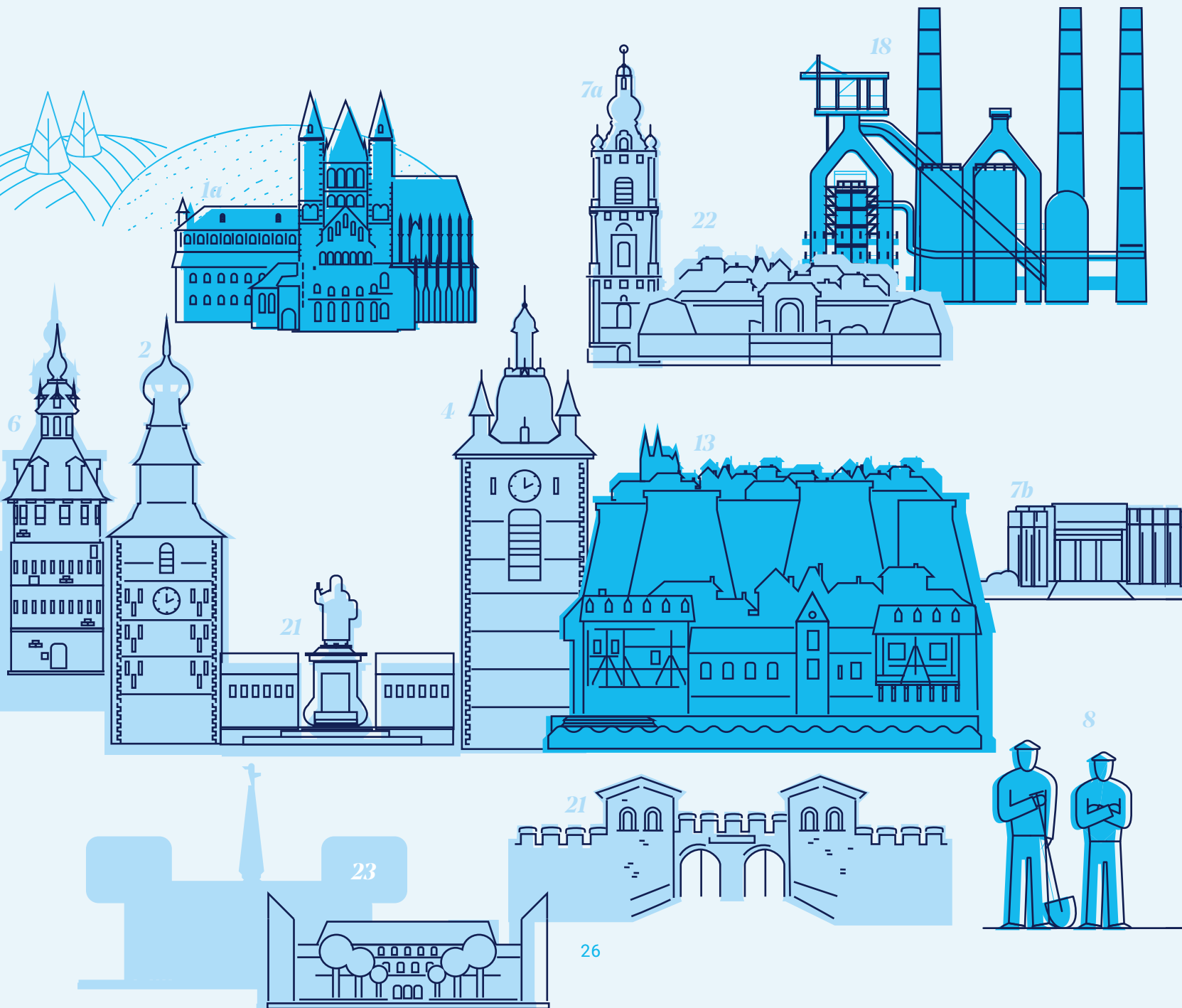
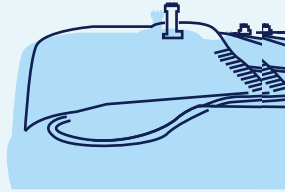

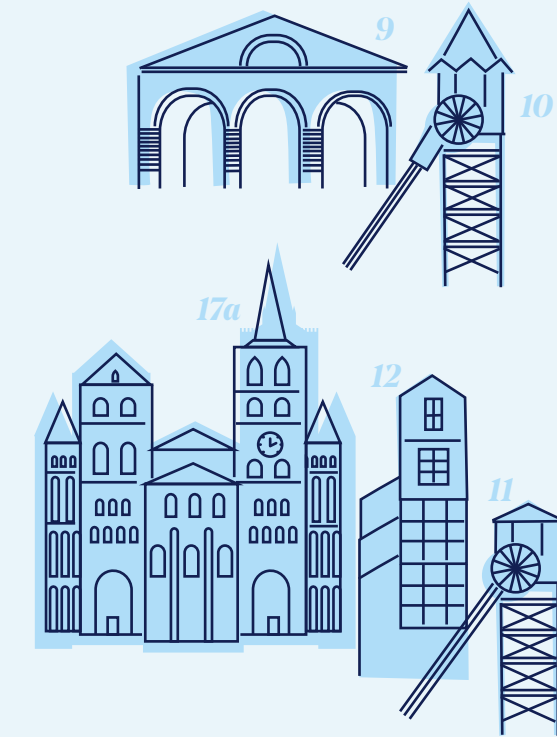
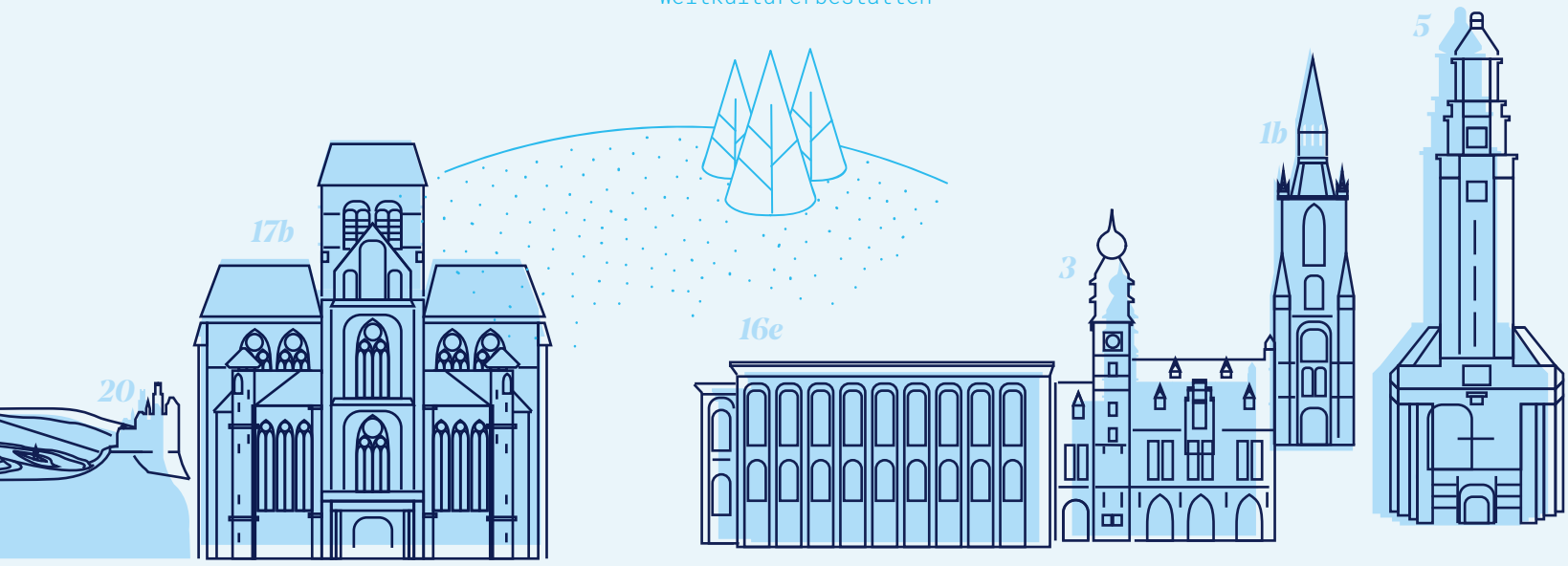

Geschichte erleben – das geht besonders gut in der Großregion!

Unzählige Sehenswürdigkeiten lassen ihre Besucher in die Vergangenheit eintauchen und erzählen von Episoden und Geschehnissen, die uns bis heute prägen und beeindruckend.

Einige von ihnen wurden von der UNESCO zum Weltkulturerbe erklärt. Sie gehören zu den wertvollsten Zeugnissen, die uns die Kulturgeschichte hinterlassen hat. So dokumentieren die neolithischen Feuersteinminen in Spiennes einen entscheidenden Entwicklungsschritt in der Jungsteinzeit und die römischen Bauwerke in Trier lassen uns heute erahnen, wie fortschrittlich die Römer bereits vor 2000 Jahren lebten. Das Industriezeitalter kann in den historischen Kohleminen der Wallonie sowie

in der Völklinger Hütte im Saarland in seiner ganzen Vielfalt erlebt werden und das mittelalterliche Leben repräsentieren die Schlösser und Burgen entlang des Rheins. Doch nicht nur dort: Überall in der Großregion erinnern uns prachtvolle und wehrhafte Bauten an den Wandel dieses einst von kriegerischen Konfrontationen geprägten Raums hin zu einem Raum des Friedens und des Zusammenlebens; ebenfalls mit dem Siegel "Kulturroute des Europarats" versehen.

Tauchen Sie ein in die Geschichte der Großregion – von der Steinzeit bis heute – und erleben Sie die unterschiedlichen Epochen an Originalschauplätzen.

Infos zu den Welterkulturerbestätten auf der nächsten Seite →

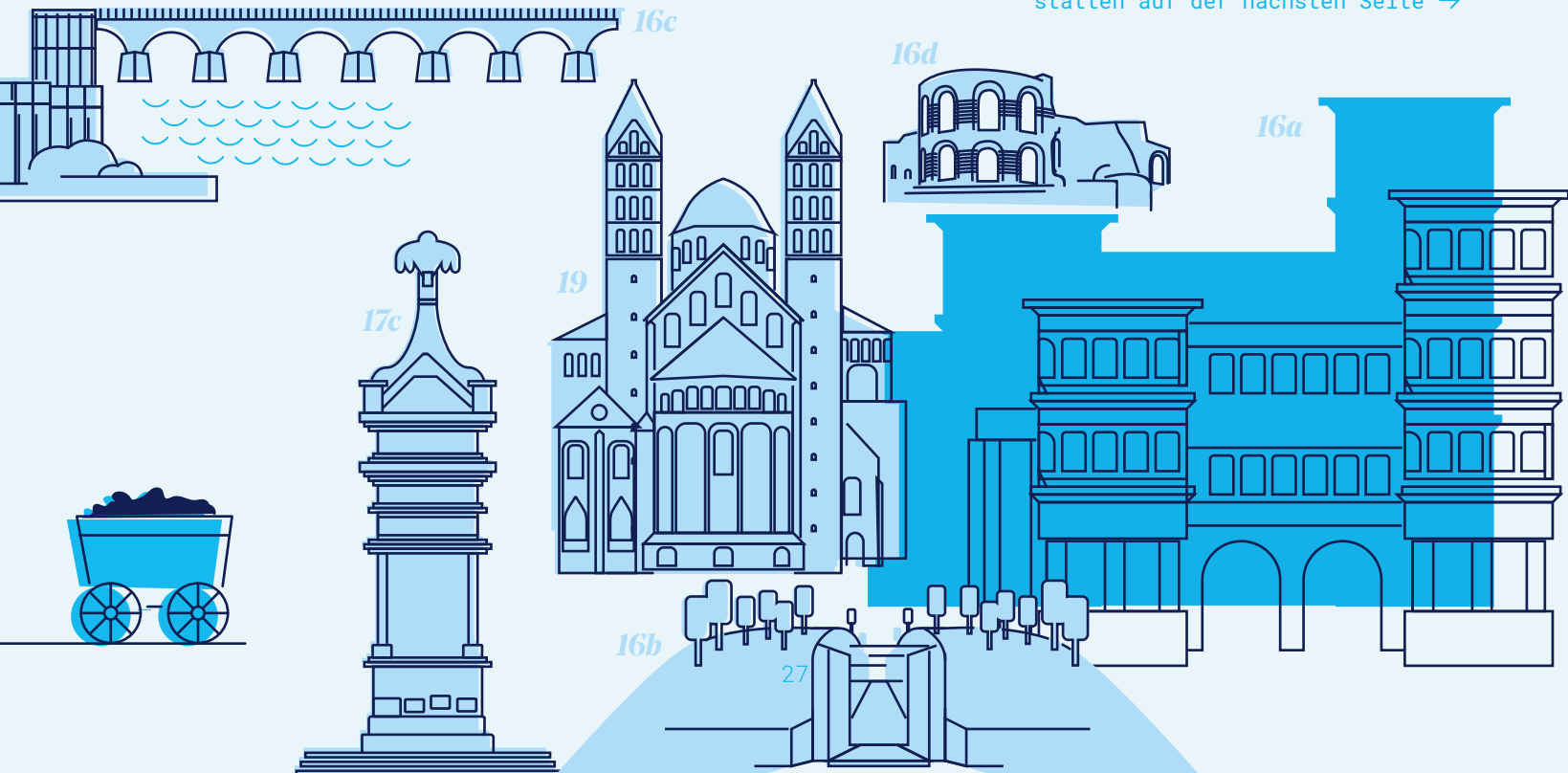



Weltkulturerbestätten

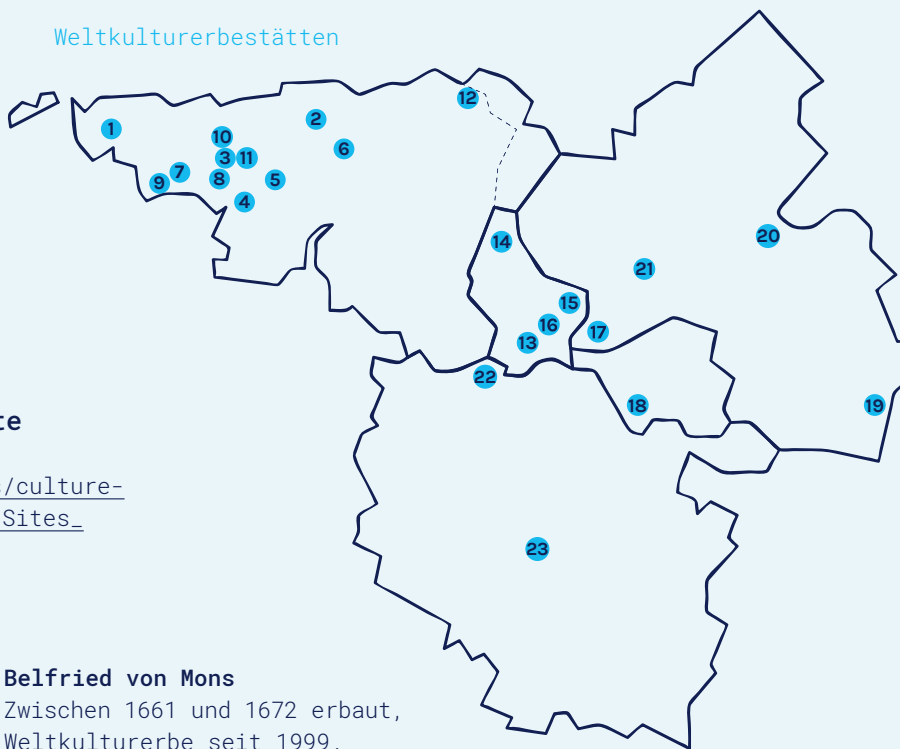

Mehr Infos auf der UNESCO-Karte

www.sig-gr.eu/de/cartes-thematiques/culture-tourisme/Patrimoine_mondial_unesco/Sites_UNESCO_2020.html

Wallonie

1a Liebfrauenkathedrale von Tournai

Zwischen 1170 und 1325 erbaut. Weltkulturerbe seit 2000. Zählt zu den größten und bedeutendsten Gotteshäusern in Europa und beherbergt die ältesten romanischen Wandmalereien Belgiens, unter anderem des flämischen Malers Rubens. www.cathedrale-tournai.be/

Belfriede in Belgien und Frankreich

Waren im Mittelalter als Profanbauten Symbole der bürgerlichen Macht und zählen zu den Meisterwerken städtischer Baukunst.

1b Belfried von Tournai

1187 erbaut, Weltkulturerbe seit 1999. www.tournai.be

2 Belfried von Gembloux

Im 12. Jh. erbaut, Weltkulturerbe seit 2005. www.gembloux.be

Belfried von Binche

3 Im 14. Jahrhundert erbaut, Weltkulturerbe seit 1999. www.visitwallonia.de

Belfried von Thuin

4 1639 erbaut, Weltkulturerbe seit 1999. www.thuin.be

5 Belfried von Charleroi

1936 erbaut, Weltkulturerbe seit 1999. www.charleroi-decouverte.be

6 Belfried von Namur

1388 erbaut, Weltkulturerbe seit 1999. www.namurtourisme.be/de/

7a Belfried von Mons

Zwischen 1661 und 1672 erbaut, Weltkulturerbe seit 1999. www.beffroi.mons.be

7b Jungsteinzeitliche Feuersteinminen bei Mons

Um 4000 v. Chr. entstanden, Weltkulturerbe seit 2000. Auf ungefähr 100 ha ballen sich hier die meisten und ältesten Minen Europas. Fast zwei Jahrtausende, von 4350 bis 2300 vor unserer Zeit, wurden diese Minen betrieben. Der Schwerpunkt lag auf der Herstellung von großen Äxten und Klingen. Mehr als 1800 Jahre wurde hier über und unter Tage und mit unterschiedlichsten Techniken Feuerstein abgebaut. www.minesdespiennes.org

8 Canal du Centre und seine vier hydraulischen Schiffshebwerke

Zwischen 1884 und 1917 erbaut und bis 2002 in Betrieb. Weltkulturerbe seit 1998. Wurden gebaut, um Schiffe über einen Höhenunterschied von 66 m zu befördern und gelten als Meisterwerke der Ingenieursbaukunst. www.canalducentre.be/

Große Bergbaustätten der Wallonie

Gegründet Anfang des 19. Jh., Weltkulturerbe seit 2012. Bestehende Kohleminen Belgiens, dokumentieren das Industriezeitalter sowohl in technischer als auch in sozialer und architektonischer Hinsicht. www.sitesminiersmajeurs.be

9 Grand Hornu

Mine 1810 wieder eröffnet. Siedlung bis 1830 erbaut. www.cid-grand-hornu.be

10 Bois-du-Luc

Mine 1846 eröffnet. Siedlung um 1920 erbaut. www.visithainaut.be/boisduluc/

11 Bois du Cazier

Mine 1822 eröffnet. www.leboisducazier.be

12 Blegny-Mine

Ab 1779 erste industrielle Förderung. www.blegnymine.be

Luxemburg

13 Altstadtviertel und Festungen der Stadt Luxemburg

Ab 963 erbaut, seit 1994 UNESCO-Weltkulturerbe. Im 19. Jahrhundert von den Preußen verstärkt, gehören diese Festungen zu den beeindruckendsten ihrer Zeit. Die seit 1644 von den Spaniern angelegten und durch Vauban erweiterten Kasematten hatten eine Länge von 23 km, von denen 17 km besichtigt werden können. www.unesco.lu

14 Fotoausstellung „Family of Man“
Des Künstlers und MoMA-Kurators
Edward Steichen im Schloss
Clervaux.

15 Echternacher Springprozession
gehört zum immateriellen
UNESCO-Kulturerbe.

15a Natur- & Geopark Mëllerdall
www.naturpark-mellerdall.lu/

16 Minett Unesco Biosphere
www.minett-biosphere.com

Rheinland-Pfalz und Saarland

**Römische Baudenkmäler, Dom
und Liebfrauenkirche in Trier**
Weltkulturerbe seit 1986.
Diese Baudenkmäler setzen
Superlative hinsichtlich
Größe, Alter oder Funktion
und sind trotz Zerstörungen
im Mittelalter zum Teil
noch gut erhalten.
www.zentrum-der-antike.de

16a Porta Nigra
Um 180 n. Chr. erbaut.

16b Amphitheater
Um 100 n. Chr. erbaut.

16c Römerbrücke
144-157 n. Chr. erbaut.

16d Barbarathermen und Kaiserthermen
Im 2. Jh. (Barbarathermen) 3. u.
4. Jh. (Kaiserthermen) erbaut.

16e Konstantinbasilika
Um 200 n. Chr. erbaut.

17a Trierer Dom
Ab 326 n. Chr. erbaut.

17b Liebfrauenkirche
Im 13. Jh. erbaut.

17c Igeler Säule
Im 3. Jh. errichtet.

18 Völklinger Hütte (Saarland)
1873 als Puddel- und Walzwerk
gegründet, Weltkulturerbe
seit 1994. Zu ihrer Zeit eine
der modernsten Industrieanlagen
Europas. Ihre Ausstattung galt
als technische Pionierleistung
und dokumentiert wichtige
Stationen der Roheisenpro-
duktion. Einziges noch intaktes
Ensemble weltweit.
www.voelklinger-huette.org

19 Dom zu Speyer
Zwischen 1030 und 1106 erbaut,
Weltkulturerbe seit 1981.
Ein Hauptwerk der romanischen
Baukunst in Deutschland und
heute die größte noch erhaltene
romanische Kirche der Welt.
www.whc.unesco.org/fr/list/168/

20 Oberes Mittelrheintal
Weltkulturerbe seit 2002.
Der romantische Rhein:
umgeben von schroffen Felsen,
Weinbergen und Burgen. Schon
die Römer siedelten hier,
später wandelten Ritter und
Burgfräulein den Fluss entlang.
Und bereits um 1850 strömten
rund eine Million Gäste ins
Tal, um die Rheinromantik
zu erleben.
www.welterbe-mittelrheintal.de

21 Obergermanisch-Raetischer Limes
Ab dem 2. Jh. n. Chr. erbaut,
Weltkulturerbe seit 2005. Teil
des transnationalen Kulturerbes
„Grenzen des römischen Reichs“,
sollte als befestigter Grenzwall
das Römische Reich vor den
„Barbaren“ Germaniens schützen.
Dass er nicht entlang topo-
graphischer Gegebenheiten
verläuft, dokumentiert das
Können der römischen Ingenieure.
www.deutsche-limeskommission.de

Lothringen

**22 Befestigungsanlagen Vaubans
in Longwy**
1679 bis 1684 erbaut,
Weltkulturerbe seit 2008.
Nach dem Abriss des mittel-
alterlichen Longwy-Haut
beauftragte König Ludwig XIV.
Vauban mit der Errichtung
einer neuen Stadt. „Aus dem
Nichts“ erschaffen, entspricht
sie dessen Vorstellung
einer idealen Stadt.
www.longwy-tourisme.com

**23 Place Stanislas,
Place de la Carrière,
Place d'Alliance in Nancy**
1752 bis 1758 erbaut.
Weltkulturerbe seit 1983.
Stanislas Leszczyński ließ
die drei Plätze im Rahmen
einer barocken Stadterneuerung
anlegen. Der Place Stanislas
zählt zu den schönsten Plätzen
Europas.
www.nancy-tourisme.fr/de/



UNESCO Rundgänge

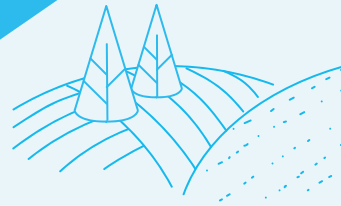
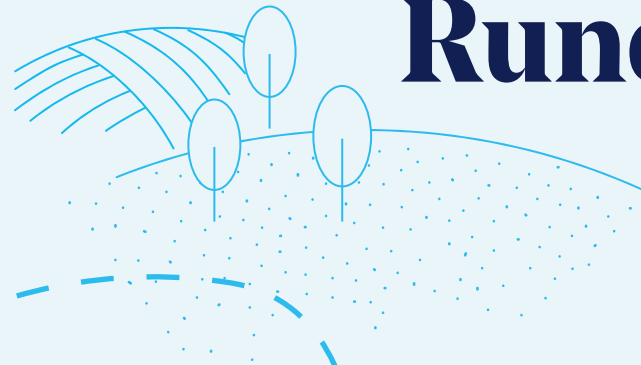

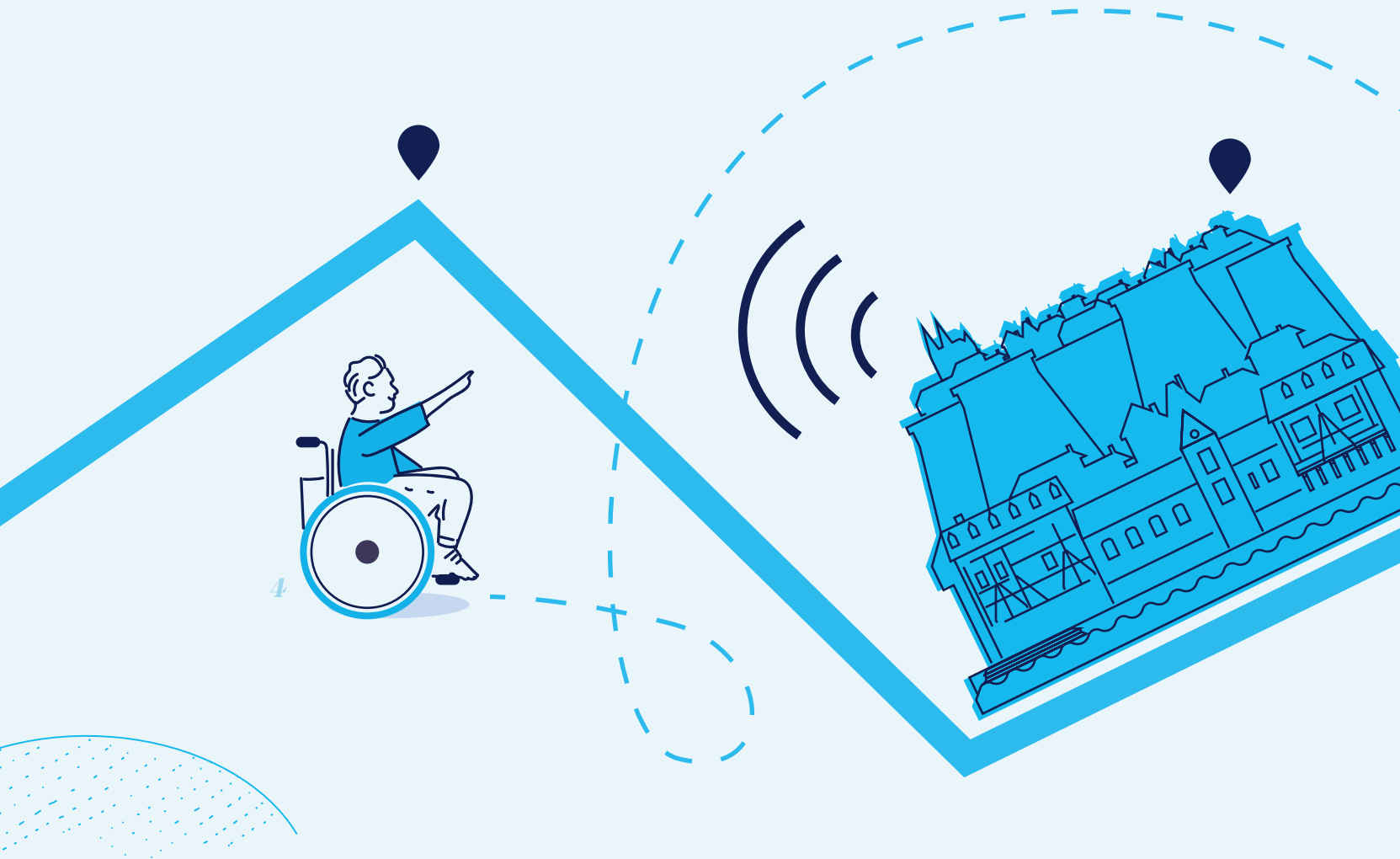

Luxemburg

- 1 UNESCO Besucherzentrum + UNESCO Spaziergang „Luxemburg Altstadt und Festung“**
 Das UNESCO Besucherzentrum und der UNESCO Spaziergang (2,5 km) bieten die Möglichkeit, Luxemburg, die Altstadt sowie die Festungsanlage(n) zu entdecken. Die Altstadt verbindet vortrefflich mittelalterliche, klassische und zeitgenössische Baukunst. Grüne Täler, Wasserläufe, Brücken, majestätische Architektur und die historische Altstadt von Luxemburg spiegeln die typischen Bauformen des Landes wider.
www.luxembourg-city.com/de
- 2 UNESCO Fahrradtour mit dem vel'OH!**
 Mit der UNESCO-Fahrradtour (9,5 km) entdecken Sie herausragende Beispiele des architektonischen Stils und der Bauweise und erkunden die Landschaft, die bedeutende Epochen der Menschheitsgeschichte veranschaulicht. Die Strecke führt durch den Parc de la Pétrusse, den Grund, Clausen und das Pfaffenthal. Entdecken Sie die Stadt Luxemburg mit Hilfe unserer Audiotour und dem Fahrradverleih vel'OH!
www.myveloh.lu/de/home
- 3 UNESCO-Tour für alle und UNESCO-Rundgang in Leichter Sprache und in Gebärdensprache**
 Der UNESCO-Rundweg für alle ist eine 1950 m lange Strecke, die auf die Bedürfnisse von Personen mit eingeschränkter Mobilität und von Familien mit Kinderwagen angepasst ist. Der Rundgang umfasst 19 Orte, an denen Sie die bemerkenswerten Sehenswürdigkeiten und Monumente von "Luxemburg, Altstädte und Festungen" entdecken können, die in das Verzeichnis des UNESCO-Weltkulturerbes aufgenommen wurden.

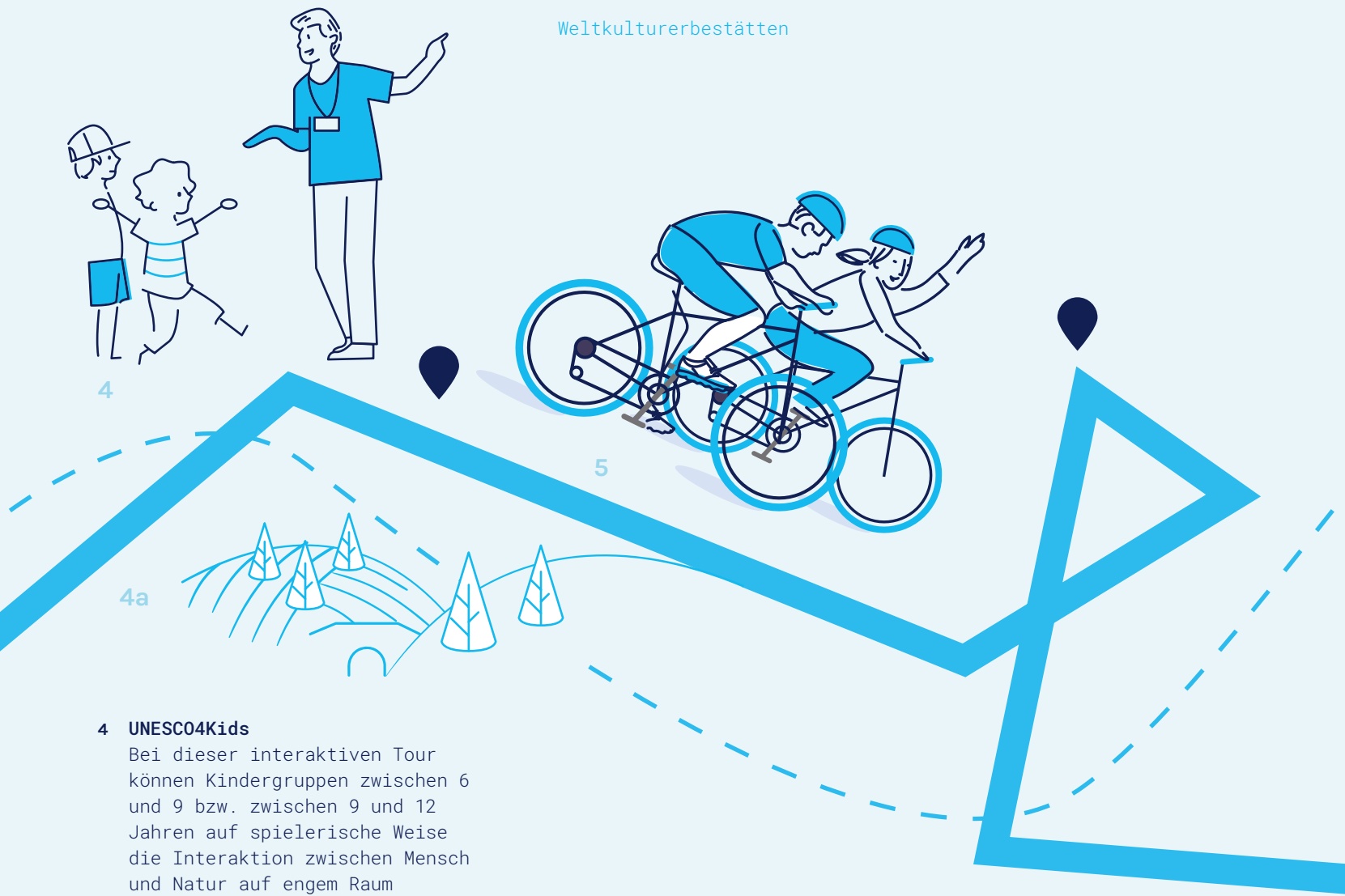

4 UNESCO04Kids

Bei dieser interaktiven Tour können Kindergruppen zwischen 6 und 9 bzw. zwischen 9 und 12 Jahren auf spielerische Weise die Interaktion zwischen Mensch und Natur auf engem Raum entdecken und den verantwortungsvollen Umgang mit der historischen Stadtlandschaft erlernen.
www.luxembourg-city.com/fr/adresse/tour/UNESCO04Kids#

4a Natur- & Geopark Mëllerdall

Die Geschichte des Natur- & Geopark Mëllerdall beginnt vor rund 245 Mio. Jahren in einem Meer. Unzählige Sandkörner und andere Partikel lagerten sich ab und verfestigten sich zu Stein. Das Meer verschwand und Flüsse formten die heute so beeindruckende Felsenlandschaft des Natur- & Geopark Mëllerdall.
 Auf diesem herausragenden geologischen Erbe entstand ein vielfältiges und wertvolles Natur- und Kulturerbe. Die Aufgabe des Natur- & Geopark Mëllerdall ist es, dieses Erbe zu bewahren und unsere Region nachhaltig zu entwickeln. Im Zentrum des Handelns steht dabei immer der Mensch.
www.naturpark-mellerdall.lu

Wallonie

5 UNESCO Radroute

Die Wallonie auf dem Fahrrad von Tournai an der französischen Grenze bis nach Blegny-Mine, am Tor zu den Niederlanden durchqueren! Die 11 Etappen des knapp 500 km langen Radwegs führen an zahlreichen UNESCO-Welterbestätten der Wallonie vorbei. Auf dem Weg von West nach Ost können Radfahrerinnen und -fahrer die Stimmung und die Kontraste zwischen den Landschaften des Hennegau, den Ufern der Maas, den Hügeln des Condroz und den versteckten Tälern der Ardennen genießen.
www.visitwallonia.de/de/3/was-ich-mag/geschichte-und-kultur/unesco-welterbe-in-der-wallonie/die-unesco-radroute

Rheinland-Pfalz

6 UNESCO-Welterbe-Route Trier

Mit der Welterbe-Route erleben Besucherinnen und Besucher 2000 Jahre Geschichte in der ältesten Stadt Deutschlands. In nur 2 km führt die Welterbe-Route vom Wahrzeichen Triers, der Porta Nigra, über Prachtbauten wie die Liebfrauenkirche und die Konstantin-Basilika zu weiteren Sehenswürdigkeiten wie den wunderschönen Palastgärten und den mächtigen Ruinen der Kaiserthermen.
www.tourenplaner-rheinland-pfalz.de/de/tour/themenweg/basislager-trier-unesco-welterbe-route-trier-/15170056/

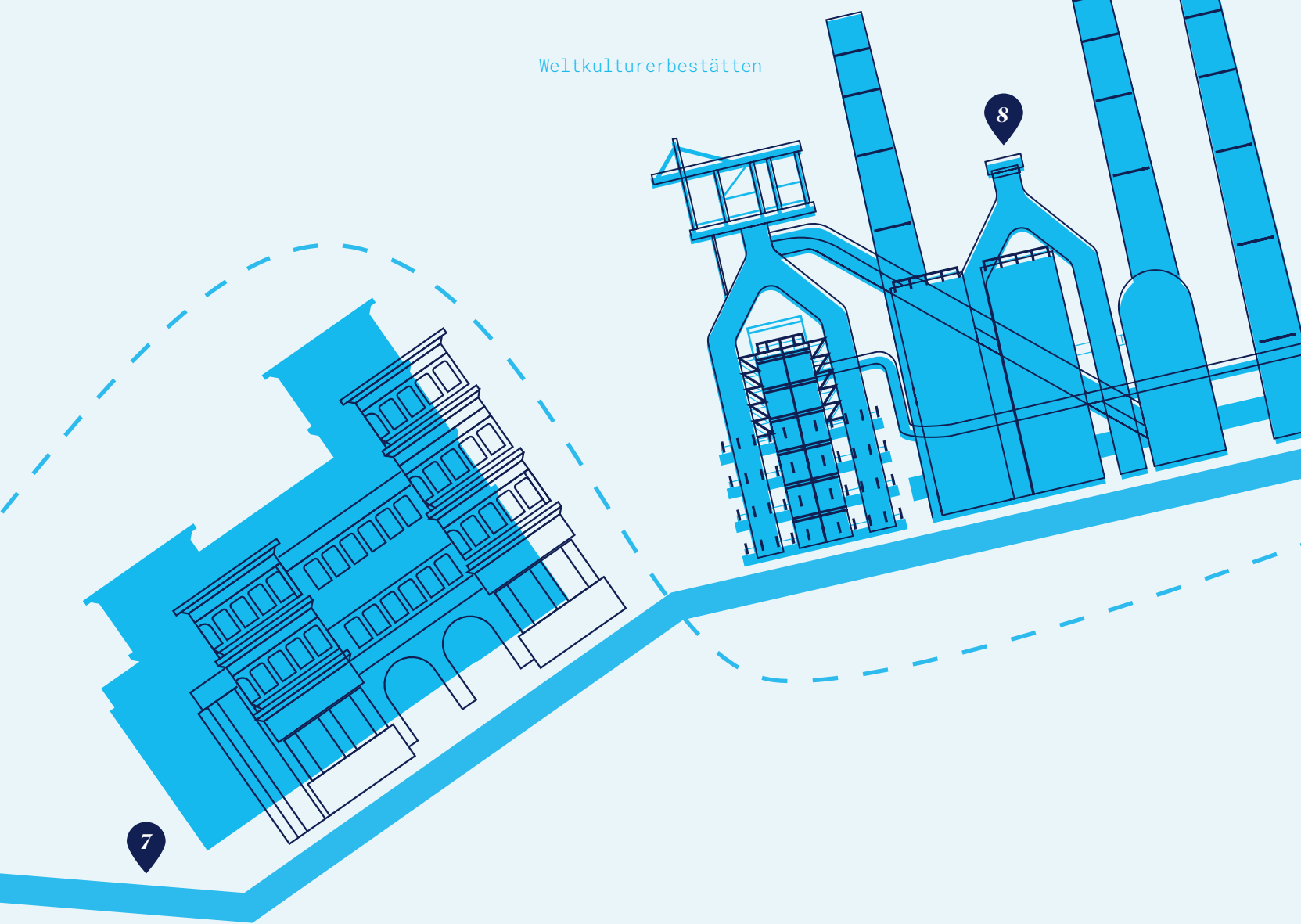

Saarland

7 Welterbe-Radweg (Speyer - Lorsch)

Der anspruchsvolle Welterbe-Radweg verbindet auf ca. 170 km drei als UNESCO-Weltkulturerbe anerkannte Sehenswürdigkeiten: Den Dom zu Speyer, das Kloster Maulbronn und das Kloster Lorsch. Zugleich schlägt dieser Radweg eine Brücke zwischen den drei Bundesländern Rheinland-Pfalz, Baden-Württemberg und Hessen.

www.speyer.de/de/tourismus/speyer-erleben/inspiration-fuer-deinen-naechsten-kurzurlaub/fahrradtouren-und-radwanderungen/touren/welterbe-radweg-speyer-kloster-lorsch/

8 Das Weltkulturerbe Völklinger Hütte ist das erste Denkmal aus der Blütezeit der Industrialisierung, das jemals in die Welterbeliste der UNESCO aufgenommen wurde. Heute ist dieses weltweit einzige, vollständig erhaltene Eisenwerk zugleich ein einmaliger Schauplatz internationaler Ausstellungen, Festivals und Konzerte. Ein wunderbares Etappenziel auf vielen längeren oder kürzeren Radtouren entlang der Saar.

www.voelklinger-huette.org/

9 Der Bliesgau, UNESCO-Biosphärenreservat – ein Tipp für Naturliebhaber

Die hügelige Landschaft bietet vielen seltenen Tier- und Pflanzenarten ein sicheres Refugium: So wächst beispielsweise die Hälfte der in Deutschland vorkommenden wilden Orchideenarten auf den typischen Kalkmagerrasen. Entlang der Wanderwege oder auf den Radwegen können die Besucher die Region nahe der lothringischen Grenze auf sanfte Art und Weise erkunden.

www.urlaub.saarland/Media/Gruppenreisen/Highlights/UNESCO-Biosphaerenreservat-Bliesgau

Die Industriekultur in der Großregion

Industrie *Kultur*

früher und heute



Industrie und Kultur – zwei Wörter, die in der Großregion untrennbar miteinander verbunden sind. Als Wiege der kontinentaleuropäischen Industrialisierung wurde die Großregion in ihrer Gesamtkultur grundlegend und nachhaltig beeinflusst. Kein anderes Zeitalter wirkte sich in gleichem Ausmaß auf das Leben in der Großregion aus.

Warum ist ausgerechnet die Großregion Schwerpunkt des Industrialisierungsprozesses in Europa? Die Antwort ist einfach: In einem Band, das sich von der Wallonie über Luxemburg bis nach Lothringen und ins Saarland zieht, findet man nicht nur reichhaltige Erzvorkommen, also für die Industrialisierung unerlässliche Rohstoffe, sondern auch die Energieressourcen Kohle, Holz und Wasser.

Bergbau, insbesondere der Kohlebergbau, und Metallverarbeitung waren in der Großregion, die bis zum Beginn des 19. Jh. eher landwirtschaftlich

geprägt war, schon immer von Bedeutung. Mit der Industrialisierung nahmen diese Wirtschaftszweige jedoch Fahrt auf und entwickelten die Region zu einem florierenden Standort. Ein relativer finanzieller Wohlstand, die Schaffung von aber tausenden Arbeitsplätzen, das rasante Wachstum der Städte, begünstigt durch Migrationsbewegungen sind nur die offensichtlichsten Auswirkungen der Industrialisierung.

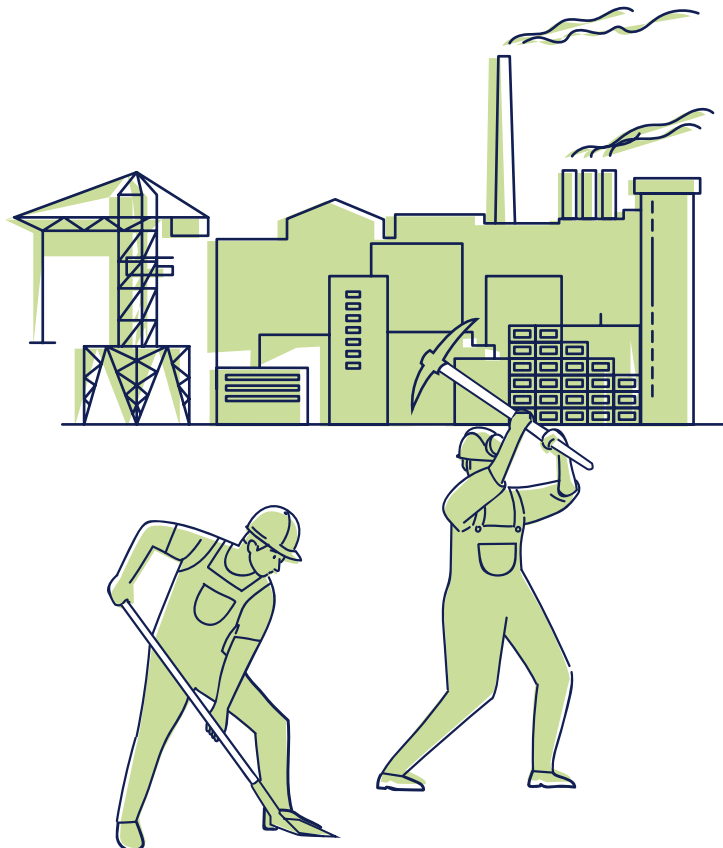

Viele Entwicklungen und Errungenschaften haben ihren Ursprung im Industriezeitalter

Die Entstehung wichtiger Verkehrswege



Die Entwicklung der **Eisenbahn** nahm in den Bergbauregionen ihren Anfang. Zunächst dienten die Strecken vor allem dem Transport von Material und Abbauprodukten.



Der Bau des **Canal du Centre** ermöglichte den Schiffsverkehr zwischen Maas und Schelde und einen schnellen Abtransport von Waren und Rohstoffen aus der wallonischen Industrieregion.

Die **Kanalisation der Mosel** schuf eine schiffbare Verbindung zwischen der lothringischen Industrieregion und dem Rhein.

Rascher und dauerhafter Wohlstand

Der **wirtschaftliche Aufschwung** ermöglichte die Entstehung von Theatern, Bibliotheken, modernen Universitäten, Museen und Archiven und legte damit den Grundstein für ein reges kulturelles Leben in der Großregion.

Der große **Bedarf an Arbeitskräften** im Bergbau und den damit verbundenen Industriezweigen hatte einen enormen Anstieg der Arbeitsplätze zur Folge. 1965 arbeiteten bis zu 17 000 Menschen allein in der Völklinger Hütte. Ende 2012 waren in ganz Luxemburg nur noch 6000

Menschen in der metallverarbeitenden Industrie beschäftigt.

Der Zuzug ausländischer Arbeitskräfte

(in Deutschland Gastarbeiter genannt), vor allem Polen, Italiener, Portugiesen, Marokkaner und Türken, prägt die Zusammensetzung der Bevölkerung auch heute noch deutlich.



Soziale Revolution

Die Masse an Arbeitern begünstigte die **Entstehung der Arbeiterbewegung**, die sich gegen schlechte Bedingungen und Ausbeutung wehrte und zur Verbesserung der Arbeitsverhältnisse sowie zur Beschränkung der Frauen- und Kinderarbeit einsetzte.

Einführung von Kranken-, Unfall- und Altersversicherung



Arbeitgeber entwickelten ein soziales Verständnis. Sie erstellten, nicht ganz uneigennützig, **Sozialprogramme**, bauten Arbeitersiedlungen und unterstützten Vereine.

Als ebenbürtige Arbeitskräfte **nahmen Frauen nun mehr am öffentlichen Leben teil** und wurden selbstbewusster. Gleichberechtigungsbewegungen entstanden, wie der 1906 von Aline Mayrisch in Luxemburg gegründete „Verein für die Interessen der Frau“.



Politische Entwicklungen

1951 gründeten Belgien, Deutschland, Frankreich, Luxemburg, die Niederlande und Italien die sogenannte Montanunion (Europäische Gemeinschaft für Kohle und Stahl – EGKS), einen Wirtschaftsbund und die Vorgängerorganisation der Europäischen Union. Ziel war es, durch die Bündelung der kriegswichtigen Güter Kohle und Stahl, den innereuropäischen Frieden und den Wiederaufbau zu sichern. Kohle- und Stahlindustrie trugen so zur Sicherung des europäischen Friedens und Wohlstandes bei. Luxemburg wird zum ersten und vorläufigen Sitz der EGKS-Institutionen.



Erholung und Freizeit

Erst mit der Fabrikarbeit entstand eine klare **Trennung** zwischen Arbeitszeit und Feierabend. 1903 erkämpften sich deutsche Brauereiarbeiter auch bezahlten Urlaub. Gesetzlich verankert wurde dieser aber erst Jahrzehnte später. Die so gewonnene Freizeit wurde in der Folge u. a. in Reisen investiert und es entstand ein völlig neuer Wirtschaftszweig: **der Tourismus**.

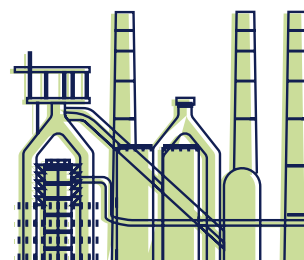

Und heute?

Mit der Stahlkrise ab den 1970er Jahren begann der Niedergang der Kohle- und Stahlindustrie. Zahlreiche Betriebe, darunter die Völklinger Hütte mussten schließen. Der Wegfall der Arbeitsplätze traf die Großregion hart. Heute werden die alten Industriestätten in das moderne Leben integriert und halten als Orte kultureller Begegnungen, Museen, Erlebnisstätten oder als Teil neuer Stadtviertel die Erinnerung an eine große Ära wach. Sie haben unsere Kultur geprägt – inzwischen sind sie ein Teil von ihr.

Tipps

Minett Park Fond-de-Gras ^(LUX) www.minettpark.lu/de/
Nationales Bergbaumuseum ^(LUX) www.mnm.lu/de/
Hochöfen Belval ^(LUX) www.fonds-belval.lu/index.php?lang=de&page=-2
Völklinger Hütte ^(SL) www.voelklinger-huette.org
Parc du haut-fourneau U4 Uckange ^(LOR) www.hf-u4.com
Parc Explor Wendel - Musée les Mineurs ^(LOR) www.parc-explor.com
Besucherbergwerk Fell ^(RLP) www.bergwerk-fell.de
Sites miniers wallons ^(WAL) www.sitesminiersmajeurs.be

Die Großregion: Wiege prominenter Persönlichkeiten

Dichter und Denker, gewiefte Erfinder, bekannte Stars oder einfach nur völlig verrückte Charaktere ... sie alle kommen aus der Großregion. Darunter sind außergewöhnliche Menschen, ohne deren Einsatz unser Leben heute anders wäre: etwa Johannes Gutenberg, der „Mann des Jahrtausends“, oder einer der Gründerväter der Europäischen Union Robert Schuman. Wir stellen Ihnen einige vor:

Jeanne d'Arc

* 1412 in _____

Französische Nationalheldin und Freiheitskämpferin.

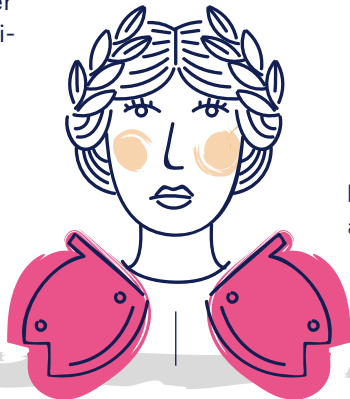

Johannes Gutenberg

* 1400 in Mainz^(RLP)

Buchdrucker, erfand den Buchdruck mit beweglichen Lettern. Ermöglichte die Einführung des Buches als Massenprodukt und die Demokratisierung der Bildung.



Adolphe Sax

* 1814 in Dinant^(WAL)

Musiker und Erfinder des Saxophons.



Karl Marx * Geboren 1818 in Trier^(RLP) deutscher Philosoph, Ökonom, Gesellschaftstheoretiker und politischer Journalist.



Robert Schuman

* 1886 in Clausen^(LUX)

Politiker, der den Weg zur Schaffung der Montanunion bereitete („Schuman-Plan“) und als einer der Gründerväter der Europäischen Union gilt.

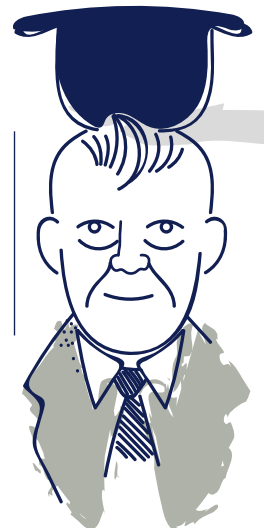

René Magritte

* 1898 in Lessines^(WAL)

Maler des Surrealismus, in seinen Werken treffen Reales und Irreales aufeinander.

Maurice Grévisse

* 1895 in _____
war ein belgischer
Grammatiker



Nicole Hohloch

* 1964 in _____
Sängerin, gewann mit
„Ein bisschen Frieden“ den
Eurovision Song Contest.

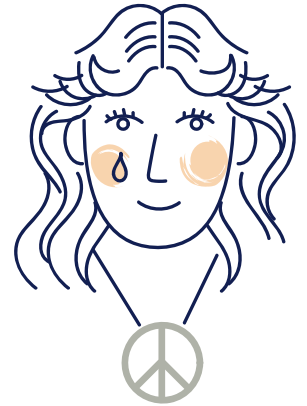

Ranga Yogeshwar

* 1959 in _____
Wissenschaftsjournalist,
Fernsehmoderator
und Physiker.



Raymond Poincaré
Président de la
République française
1913-1920



Georges Prosper Remi
alias **Hergé**

* 1907 in Brüssel^(B)
Comic-Autor und -Zeichner,
Erfinder von „Tim und Struppi“.



Valéry Giscard d'Estaing

*1926 in _____
Französischer Präsident
mit europäischer Vision.

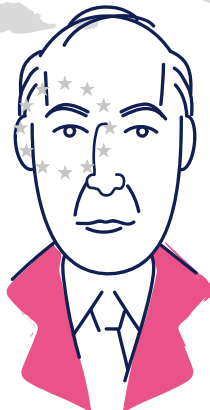

**Wie gut kennen Sie
diese Prominenten?**

Wissen Sie, in welcher
unserer fünf Regionen
(Luxemburg, Lothringen,
Saarland, Rheinland-Pfalz
und Wallonie) die fünf
Personen geboren wurden?

Valéry Giscard d'Estaing * Koblenz, RLP
Ranga Yogeshwar * Luxemburg
Nicole Hohloch * Saarbrücken, SL

Lösingen
Jeanne d'Arc * Domrémy, LOR
Maurice Grévisse * Ruiles, WAL

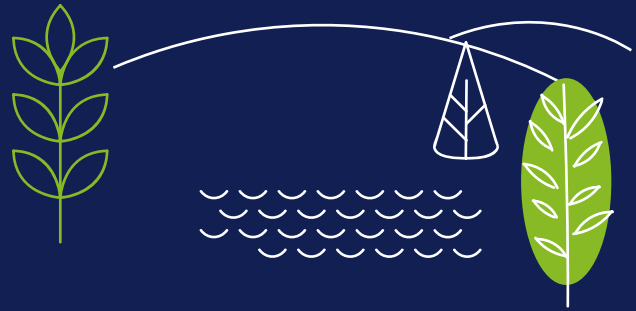

Pulsierende Städte und Orte der Ruhe

—

Alle Teilregionen haben kulturell und kulinarisch eine Menge zu bieten. Wir haben fünf Städte herausgesucht, in denen diese Aspekte auf besondere Art erlebt werden können. Eigentlich sind sie mehr als einen Tagestripp wert ... Dazu gibt es Tipps aus der Umgebung als Gegenprogramm zum Städtetrip.



Luxemburg

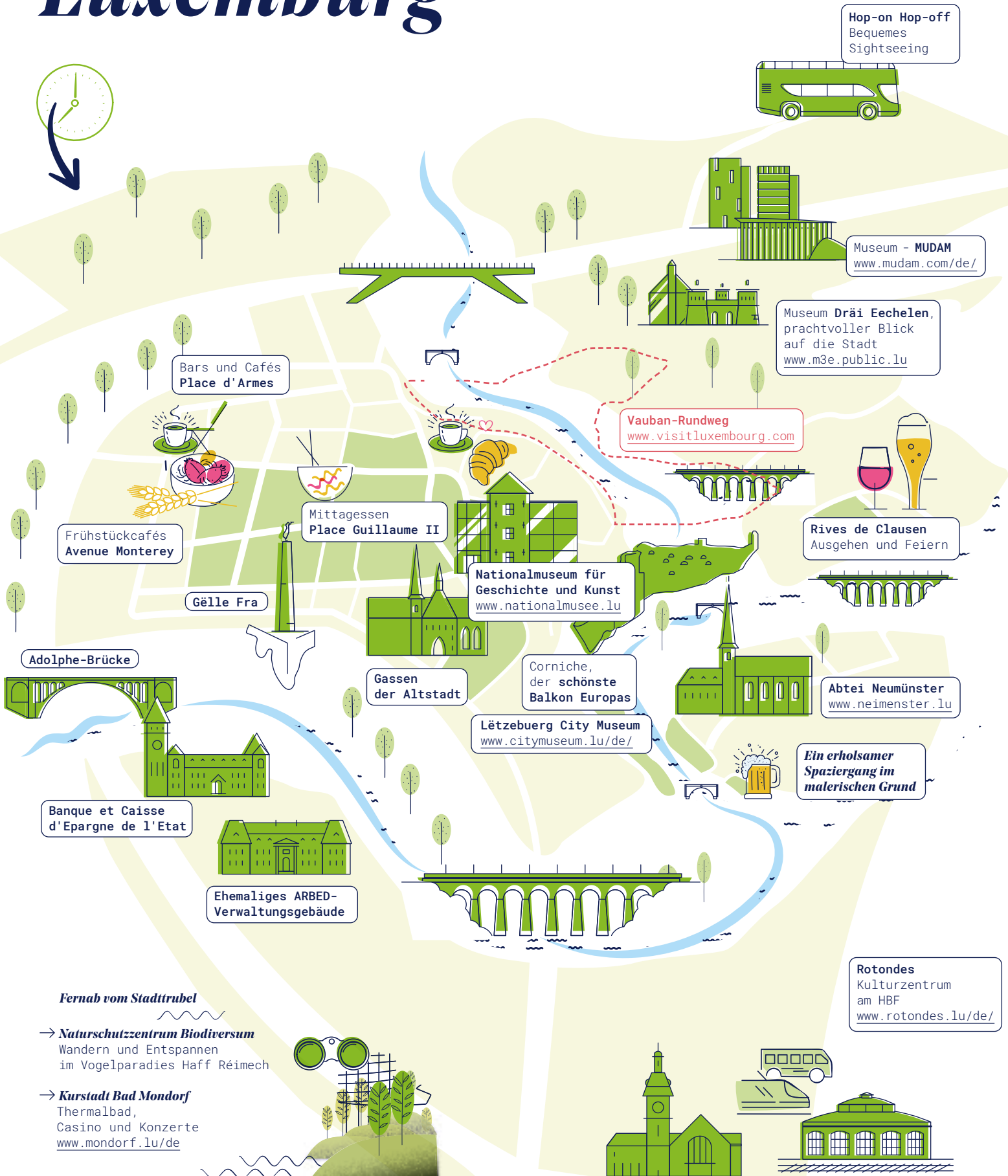

Trier



Fernab vom Stadtrubel

Riol am See
Wakeboardanlage

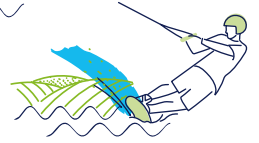

Gaststätten in Zurlauben
am Moselufer

Spielzeugmuseum
www.spielzeugmuseum-trier.de

Erlebnisführung
Porta Nigra

Fleisch- und Brotstraße
Bummeln und Shoppen

Neustraße
Bistros, Cafés

Ständiger Markt
am Hauptmarkt

Barbarathermen
Archäologische
Ausgrabungen bestaunen

Karl-Marx-Haus

Sonnenuntergang
Viehmarkt: Bars
und Cafés

Tuchfabrik
www.tufa-trier.de

Rheinisches Landesmuseum
www.zentrum-der-antike.de/de/rheinisches-landesmuseum/

Fernab vom Stadtrubel

- **Naherholungsgebiet Weißhauswald**
- **Weinkulturpfad** Sehenswertes und Merkwürdiges zum Weinanbau erfahren und anschließend eine Weinprobe im Winzerort Olevig genießen

Segway



Metz



Stadtrundfahrt
Protestantischer
Tempel, Kathedrale ...

Les Trinitaires
Ein Veranstaltungsort
mit besonderer Architektur
und Geschichte
www.citemusicale-metz.fr

Regionale Köstlichkeiten
in der alten Markthalle
www.mosl.fr

Frühstück, Cafés
Rue du Faisan

Mittagessen
Rue Dupont
des Loges

Bars und Cafés
Place Saint-Louis

Chapelle des templiers

Konzerthalle
L'Arsenal lädt zum
Sonntagsbrunch

Fernab vom Stadtrubel

→ **Vigy**
Mit einer Fahrraddrainse entlang
der alten Bahnstrecke durchs Cannertal
www.mosl.fr

→ **Jardins Fruitiers de Laquenexy**
www.jardinsfruitiersdelaquenexy.com

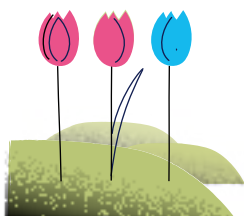

HBF

Kunstinteressierte bestaunen
das **Centre Pompidou** von
außen und innen
www.centrepompidou-metz.fr/de

Saarbrücken



Fernab vom Stadtrubel

→ **Urwald vor den Toren der Stadt**

Wald wie er einmal war - ein Kontrast zum Stadtrubel mit jeder Menge Spaß und Abenteuer
www.saar-urwald.de

Treffpunkt **Europagalerie** in der alten Bergwerksdirektion

Fröschengasse
Bummeln und Shoppen

St. Johanner Markt
Herzstück des Saarbrücker Lebens

Eat-the-world durchs hippe **Nauwieser Viertel**

Ludwigskirche
Eine der stilreinsten und schönsten evangelischen Barockkirchen Deutschlands

Stadtgalerie
www.stadtgalerie.de

Moderne Galerie Saarlandmuseum
www.modernegalerie.org

Futterstraße Ausgehen und Feiern

Saarländisches Staatstheater

Saarbrücker Schloss

Historisches Museum Saar mit unterirdischer Burganlage
www.historisches-museum.org

Velotaxi

Restaurants und Bars Mainzer Straße

Staden
Saarbrückens Erholungsgebiet Nr. 1

Deutsch-Französischer Garten
www.saarbruecken.de

Lüttich



Museum Grand Curtius
www.lesmuseesdeliege.be/grand-curtius

Montagne de Bueren
374 Stufen zur Zitadelle.
Wahnsinnsausblick!

St. Bartholomäus-Kirche

Bars und Cafés
Le Carré

Mittagessen
Place du marché
www.visitezliege.be

Kathedrale St. Paul

Aquarium Museum
www.aquarium-museum.uliege.be/de/

Cafés und Restaurants
Place des Carmes

Das Haus der Wissenschaft

Stadtrundfahrt mit Bimmelbähnchen oder Führung auf den Spuren von Kommissar Maigret – Kopfhörer gibt's im Fremdenverkehrsamt www.liege.be/fr

Mittagessen
Rue des Guillemins

Schlendern und Ausruhen am Ufer der Ourthe

MADMUSEE
einzigartige Ausstellung von Werken geistig behinderter Künstler
www.madmusee.be

Fernab vom Stadtrubel

La Boverie
Neues Kunstmuseum in Lüttich, der Park lädt zum Durchatmen ein
www.laboverie.com

→ **Voies vertes**
Radeln auf den RAVEL-Strecken

→ **Freilichtmuseum Sart Tilman**
Zeitgenössische Kunst im Park
www.museepla.ulg.ac.be

Calatrava-Bahnhof Guillemins

Essen, Trinken, *Leben*





Kartoffeln – da ist man sich in der Großregion einig – gehören einfach zu einem traditionellen Essen. Auch Bier und Wein prägen unsere gemeinsamen kulinarischen Traditionen. Trotzdem gilt: andere Länder, andere Sitten. Auch wenn die Grundlagen gleich sind, gibt es doch in jeder Region Besonderheiten der Zubereitung. Denn beim Schlemmen ist es wie mit der Großregion: in der Vielfalt sind wir uns einig.

Kartoffellabyrinth

Bestimmt habt ihr auch schon mal eine alte Kartoffel gesehen, die „treibt“, also aus der neue Triebe wachsen? Genau so eine Kartoffel benötigt ihr für euer Kartoffellabyrinth.

Und das braucht ihr:

einen Schuhkarton mit Deckel, Pappe, Klebeband, einen kleinen Blumentopf oder ein anderes kleines Gefäß, das ihr mit Erde befüllt und eine alte Kartoffel mit Trieben.

Die Kartoffel legt ihr in die Erde, die Triebe müssen oben heraus schauen. Das Gefäß mit der Kartoffel in eine Ecke des Kartons stellen und mit den Pappscheiben und dem Klebeband im Karton ein Labyrinth bauen. In die Seite des Kartons, die am weitesten von der Kartoffel weg ist, schneidet ihr ein etwa 3 cm großes Loch. Dann muss nur noch der Deckel auf den Karton und das Ganze an einen sonnigen Platz gestellt werden. Jetzt heißt es abwarten ...

Was passiert?

In wenigen Tagen werden die Triebe durch das Loch wachsen. Sie orientieren sich immer am Licht und finden den Ausgang trotz der Hindernisse. Im Licht kann sich in den Trieben Chlorophyll bilden, sodass sie grün werden und Blätter ausbilden.

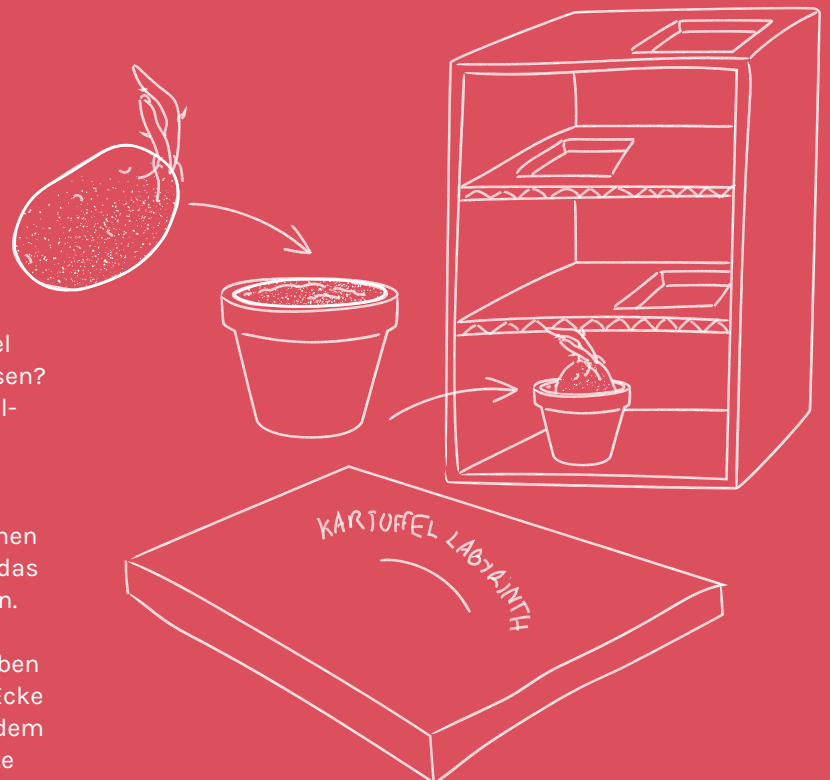

Fakten zur Kartoffel

Eigentlich ist die Kartoffel eine Südamerikanerin, bereits die Inkas kultivierten sie. Die Spanier brachten sie nach Europa, wo sie über das heutige Belgien in die Großregion kam. Nach gewissen Startschwierigkeiten begann sie ihren Siegeszug als nahrhafte Alternative zum Getreide. Auch wenn die Kartoffel in Form von Salz- oder Pellkartoffeln etwas an Bedeutung verloren hat, lebt sie in den vielfältigen weiteren Zubereitungsarten weiter.

Scheiben oder Würfel: Die Deutschen essen am liebsten **Bratkartoffeln**. 84 % nennen sie ihr Lieblingsgericht.

Pommes frites – Wer hat's erfunden? Die Belgier! Die Legende: Im 17. Jh. wurden im Maasgebiet kleine Fische frittiert. Wenn im Winter die Flüsse zufroren und keine Fische verfügbar waren, warf man Kartoffelschnitzchen ins heiße Fett, et voilà: die Pommes frites waren geboren. Heute sind Fritten Nationalheiligtum und Frittenbuden Teil eines jeden Stadtbilds.

Gerieben und als Küchlein ausgebacken sind Kartoffeln eine Spezialität in Luxemburg: die **Gromperekichelcher**! Ein Muss auf Jahr- und Weihnachtsmärkten ...

Lothringen setzt auf **Kartoffelpüree** – und wussten Sie's? Der Kartoffelbrei hat seinen Ursprung in Zentralfrankreich, wo er mit Weichkäse verfeinert als nahrhafte Speise an Pilger verteilt wurde.

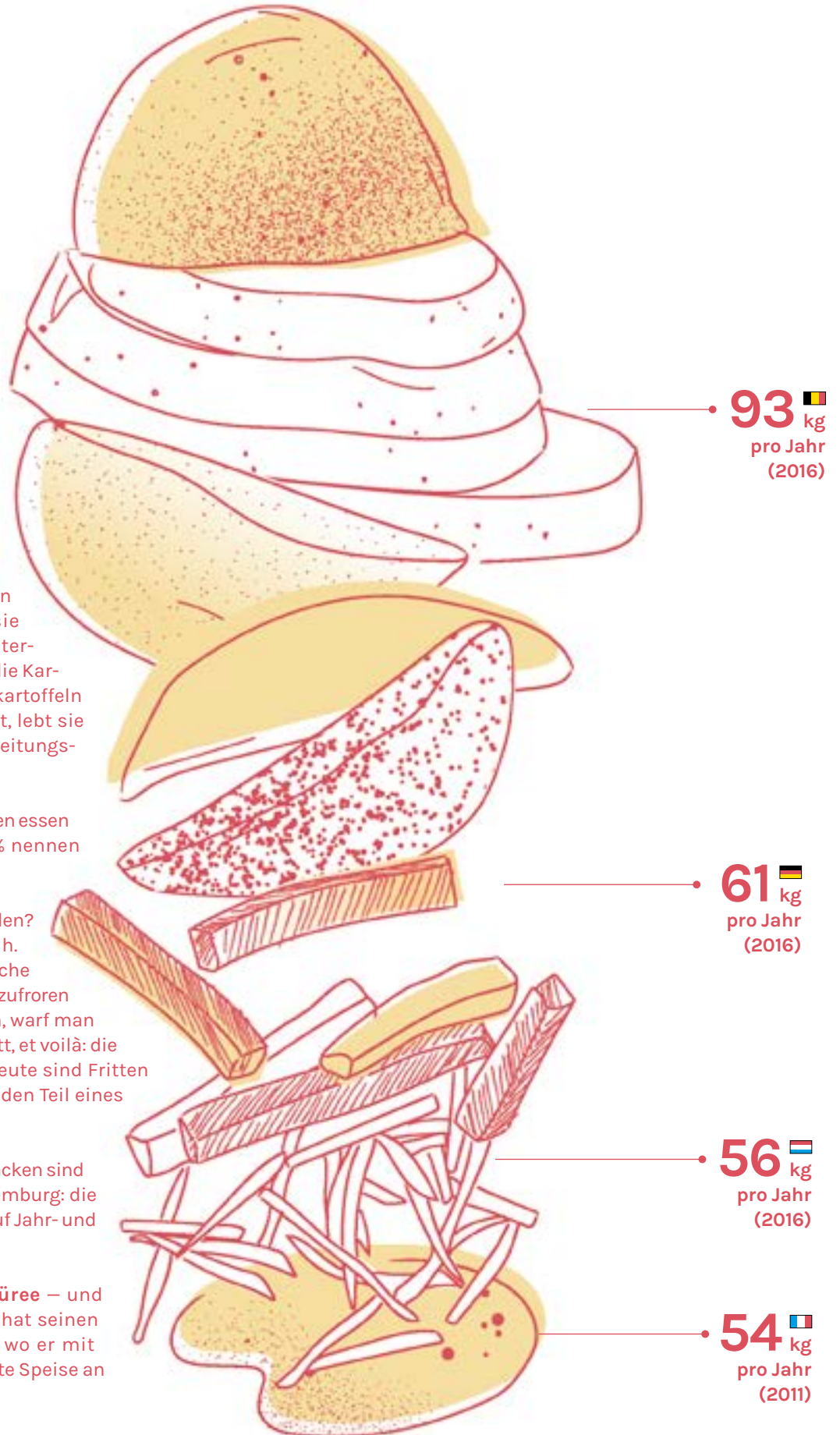

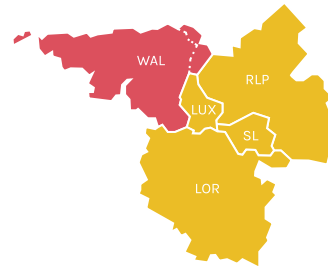

Toufaye ^{WAL}

Für 6 Personen

- 1,5 kg kleine Kartoffeln, geviertelt
- 1,5 kg Schalotten
- 200 gr magerer Speck (Dörrfleisch)
- 3 EL Schmalz
- 1 EL Mehl
- Thymian, Lorbeer, Zichorie, Knoblauch, Salz, Pfeffer
- 4 Kochwürste

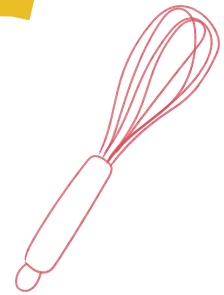

Schmalz erhitzen und Zwiebeln darin unter Rühren anbraten (Holzlöffel benutzen), bis sie eine rotbraune Farbe angenommen haben. Achtung, sie dürfen nicht anbrennen! Mehl hinzufügen und Mehlschwitze anrühren, Kartoffeln und Gewürze dazugeben und unter Rühren anbraten. Die Würstchen dazugeben und bei kleiner Hitzeiterrühren. Mit Wasser bedecken, eine Prise Zichorie hinzufügen und etwa eine Stunde schmoren lassen, dabei immer wieder umrühren.



Wussten Sie, dass ...

die „lu cūh'née“ eine sehr alte Tradition in Ostbelgien ist? Früher wurden nach der Kartoffelernte die Knollen einfach ins Feuer geworfen, heute werden sie als Pellkartoffeln zubereitet, die Hälften gepfeffert und gesalzen und mit Butter serviert. Dazu gibt es marinierte Heringe und rohe oder geschmorte Zwiebeln.

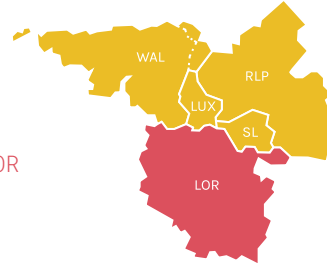

Potée lorraine LOR

Für 6 Personen

- 1 Stück trockener, aromatischer Schinken
- 1 Stück magerer Speck (250g)
- 1 Bug (Schulter) vom Schwein (500g)
- 3 geräucherte Würste, die sich zum Kochen eignen

Zutaten in kaltem Wasser aufsetzen und bei sehr niedriger Temperatur etwa anderthalb Stunden köcheln lassen.

Anschließend hinzufügen:

- 12 Kartoffeln
- 1 Grünkohl
- 12 Karotten
- 6 weiße Rüben
- 1 Zwiebel
- 1 Prise Pfefferkörner
- 1 Prise grobes Salz

Fertig kochen, alles zusammen sehr heiß servieren.

Wie der rustikale Name bereits besagt, handelt es sich hier nicht um ein Gericht, das in feinen Restaurants serviert wird. Ursprünglich war es ein traditionelles Bauerngericht, das die Landbewohner in Lothringen fast täglich aßen.



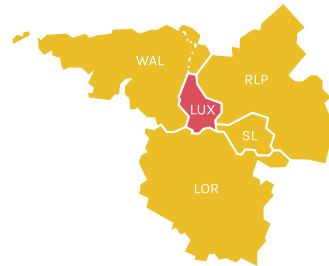

Grompere- kichelcher LUX

Für 4 Personen

- 1 kg Kartoffeln
- 3 Zwiebeln
- 2 Schalotten
- 60 g Petersilie
- 3 Eier
- 2 EL Mehl
- Pfeffer, Salz



Kartoffeln waschen, schälen und fein reiben. In einem Geschirrtuch auspressen, damit das Wasser abtropfen kann. Die Zwiebeln und Schalotten schälen und fein hacken. Die Petersilie waschen, abtrocknen und fein schneiden. Zwiebeln und Schalotten in eine Rührschüssel geben, die Petersilie und die Eier dazugeben und gut mischen. Zum Schluss das Mehl hinzufügen, vermischen und mit Salz und Pfeffer abschmecken. In einer gusseisernen Pfanne das Öl stark erhitzen. Dann einen Esslöffel Kartoffelteig in die Pfanne geben und flach drücken. Auf jeder Seite drei Minuten backen. Auf Küchenpapier abtropfen lassen.





Döppekooche ^{RLP}

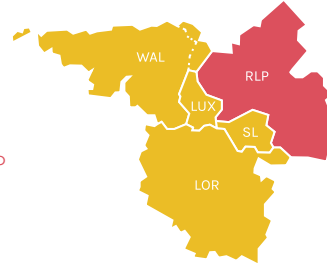

Für 6 Personen

- 2 kg Kartoffeln
- 3 große Zwiebeln
- 3-4 Eier
- Pfeffer, Salz
- ca. 250 g durchwachsener geräucherter Speck (Bacon, Dörrfleisch oder ähnliches)
- 3-4 Mettwürste

Kartoffeln und Zwiebeln schälen und grob reiben. Eier verkleppern und unter den Kartoffelteig rühren, würzen. Mettwurst in Scheiben schneiden und unterheben.

Eine Auflaufform oder einen schweren Bräter mit Öl gut auspinseln, Boden und Rand mit den Speckstreifen belegen. Kartoffelteig darauf geben und glatt streichen, mit den restlichen Speckstreifen belegen.

Bei 225 Grad auf der untersten Schiene ca. 75 Minuten backen. Wenn die Teighöhe mehr als 5-6 cm beträgt, kann die Backdauer bis zu 90 Minuten oder länger betragen.

Döppekooche wird mit Apfelmus oder -kompott serviert.



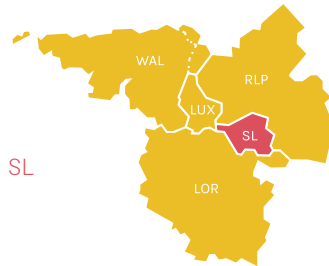

Dibbelabbes ^{SL}

Für 6 Personen

250 g Dörrfleisch
(für vegetarische Variante
Dörrfleisch einfach weglassen)
2 kg rohe Kartoffeln
2 Stangen Lauch
2 Eier
Salz, Muskat, Pfeffer

Die rohen Kartoffeln fein raspeln und in einem Geschirrtuch fest ausdrücken. Die Kartoffeln mit den Eiern in einer Schüssel gut durchmengen, mit Pfeffer, Salz und Muskatnuss würzen und zur Seite stellen. Das Dörrfleisch in einer Pfanne knusprig braten, den Lauch etwas mitdünsten. Anschließend die Kartoffelmasse dazugeben und unter Wenden kräftig braten, sodass viele „Kerschdscher“ (Krüstchen) entstehen. Bei Bedarf mit Salz, Pfeffer und Muskat nachwürzen.

Dazu serviert man Apfelmus und genießt ein Bierchen!

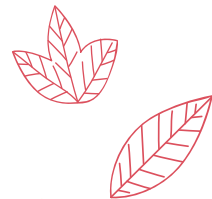
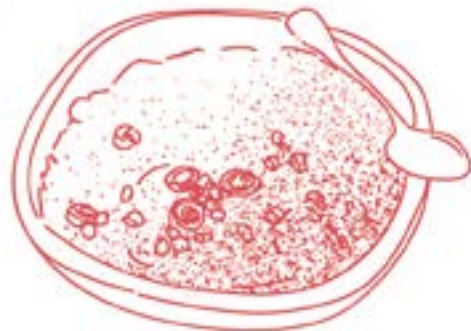

Sie kennen auch ein tolles Rezept?

Ob mit oder ohne Kartoffel, ob Klassiker oder Neuinterpretation: regional muss es sein. Schicken Sie uns Ihr Rezept und machen Sie bei unserer Verlosung mit!

secretariat.sommet@granderegion.net

Bier

Bier ist nicht nur ein beliebtes, sondern wohl auch das älteste von Menschen hergestellte Getränk überhaupt.

Die Kelten waren die ersten, die sich vor etwa 2500 Jahren der noch jungen Brauereitradition verschrieben. Sie brauten ihr Bier aus Gerste und nannten es „Corma“. Die Römer machten die Moselregion dann zum Zentrum ihrer Bierherstellung und ab dem 7. Jahrhundert begannen Mönche, die Braukunst weiterzuentwickeln. Da Flüssiges nicht unter die Fastenregeln fiel, wollten sie ein nahrhaftes, wohlschmeckendes Getränk erzeugen. Die Entwicklung der Bierkultur verlief seitdem sehr unterschiedlich und hat in jeder Teilregion Besonderheiten hervorgebracht. Wenn wir heute von den rauen Mengen hören, die in Antike und Mittelalter verzehrt wurden, müssen wir uns vor Augen führen, dass Bier damals wegen des Gärprozesses die für Leib und Leben ungefährlichere Alternative zu Wasser war.



Luxemburg

- Pro-Kopf-Konsum 2015: 80 Liter
- Hauptsächlich Pils- und Weizenbierproduktion, mittlerweile erweitert sich das Angebot um verschiedene Spezialbiere
- Tipp: In der Schaubrauerei Den Heischer werden regelmäßig Bierseminare angeboten. www.heischer-beier.lu
- Gelebte Großregion: In der Ourdaller Brauerei wird ein Bier namens „Belgian in Luxembourg“ gebraut, entwickelt von einem Belgier, gebraut in Luxemburg nach belgischer Brauart.
- 2010 trieb die angekündigte Schließung und Verlagerung einer Regionalbrauerei eine erstaunliche Zahl an ansonsten eher unerschütterlichen Luxemburgern zu Protestmärschen auf die Straße.
- WINE TASTE ENJOY: Am Pfingstwochenende der offenen Weinkeller entlang der gesamten Luxemburger Mosel www.visitmoselle-event.lu

Belgien

- Pro-Kopf-Konsum 2015: 71 Liter
Im Mittelalter lag der Pro-Kopf-Konsum in Belgien bei fast 500 Litern im Jahr, also mehr als 1,5 Liter täglich.
- Die belgische Bierkultur ist seit

dem 30. November 2016 UNESCO-Weltkulturerbe.

- In der Wallonie gibt es zahlreiche regionale Biere und Abteibiere. Drei der zwölf Trappistenbiere der Welt werden in der Wallonie gebraut und es gibt insgesamt mehr als 500 unterschiedliche Biere! www.visitwallonia.be/fr-be/3/jaime/wallonie-gourmande
- Eine wallonische Spezialität ist das Saisonbier, traditionell in Champagnerflaschen abgefüllt.
- Jedem Bierchen sein Plaisierchen: Für jede Biersorte gibt es in Belgien ein passendes Glas.
- Im 20. Jh. gab es in jedem wallonischen Dorf mindestens eine Brauerei.
- Weit verbreitet war und ist die Brauereikunst in Klöstern.
- Einen Besuch wert ist das jährliche Brauerei-Festival Brassigaume in Marbehan www.brassigaume.be.
- Brauereikalender der Wallonie www.walloniebelgiquetourisme.be

Deutschland

- Pro-Kopf-Konsum 2015: 106 Liter
- Die Bezeichnung „Bier“ erhält in Deutschland nur, was nach altem Reinheitsgebot gebraut wurde, also ausschließlich aus Hopfen,

Malz, Hefe und Wasser besteht.

- Sind in Deutschland mal „Hopfen und Malz verloren“, dann ist der Schlamassel nicht mehr zu beheben.
- Deutschland ist der größte Hopfenproduzent weltweit. Sogar in der klimatisch wenig begünstigten Eifel wird Hopfen angebaut.

Frankreich

- Pro-Kopf-Konsum 2015: 31 Liter
- Louis Pasteur, der mit seinen Entdeckungen das moderne Brauereiwesen begründete, forschte u. a. in einer lothringischen Brauerei.
- Schauen Sie im Europäischen Biermuseum in Stenay vorbei www.museedelabiere.com
- Der heilige Arnulf von Metz ist ein Patron der Bierbrauer: Als Bischof soll er erkannt haben, dass das abgekochte Wasser der Brauereien gesünder war als das verschmutzte Trinkwasser. Als die Menschen nur noch Bier aus einem von ihm gesegneten Braukessel tranken, verringerten sich die Krankheitsfälle erheblich.

Wein

Auch wenn der Ursprung des Weinbaus den Römern zugeschrieben wird, tranken bereits die Kelten selbst gekelterten Wein. Sie nutzten dafür allerdings wohl wilde Weinreben, sodass die Kultivierung des Weins tatsächlich durch die Römer entwickelt wurde. Egal wie: Der Wein kann in der Großregion auf eine lange Geschichte zurückblicken! Seine heutige Bedeutung wird an der großen Zahl an Weingütern und den vom Weinanbau geprägten Landschaften entlang der Flüsse des Kooperationsraumes greifbar.



Luxemburg

Bis ins 16. Jh. wurde auch im Ösling Weinbau betrieben. Ein außergewöhnlicher Kälteeinbruch beendete die Herstellung für immer. Heute ist Luxemburgs einziges Weinanbaugebiet das Moseltal.

- Weinanbaufläche: 1300 ha
- Müller-Thurgau ist eine typische Rebsorte, hier Rivaner genannt.
- Die typische Spezialität ist der Schaumwein „Crémant de Luxembourg“.
- Auf jeden Fall einen Besuch wert ist das Weinmuseum Ehnen: entdecken, staunen, probieren!

Wallonie

Im Mittelalter war der Weinbau in der Wallonie vor allem durch Klöster verbreitet, die ihren Messwein selbst produzierten. Schlechte klimatische Bedingungen und günstige Importe aus dem Burgund trieben den Weinbau in den Niedergang. Der wallonische Weinbau erlebt mit ungefähr 90 Winzern derzeit einen Aufschwung. Seit 2014 gibt es drei geschützte Ursprungsbezeichnungen und eine geschützte geografische Angabe.

- Weinanbaufläche: 105 ha
- Eine typische Spezialität ist der Maitrank, Weißwein mit Waldmeister aromatisiert.

Mit der „Charta Schengen“ besteht für das Moselgebiet um Schengen ein grenzübergreifendes Prädikatssiegel.

Saarland

Das größte saarländische Weinanbaugebiet liegt an der Mosel und umfasst 116 ha. Außerdem ist das Saarland auch für seinen Viez, den Apfelwein, bekannt.

- Schon bei den Römern war er als *vice vinum* bekannt.
- Das erste Oktoberwochenende wird in Merzig das Viezfest veranstaltet.
- Elbling- und Burgunderweine an der Mosel.

Rheinland-Pfalz

In Rheinland-Pfalz wird soviel Wein angebaut wie nirgendwo sonst in Deutschland. 64 500 ha Rebfläche und sechs Weinanbaugebiete zeugen von einer langen Tradition.

- Die typische Rebsorte der Region ist der Riesling.
- Die Mosel ist das größte Steillagenweinanbaugebiet der Welt (fast 9000 ha), der Bremmer Calmont ist der steilste Weinberg weltweit (65°).

Lothringen

Mitte des 19. Jh. gehörte Lothringen zu den bedeutenden Weinanbaugebieten Frankreichs. Die Reblaus, der Krieg und die Stahlindustrie sorgten für den Rückgang des Weinbaus. Seit ein paar Jahren sorgt eine neue Generation begeisterter junger Winzer für ein Comeback.

- Weinanbaufläche: 200 ha
- Gamay ist eine sehr alte typische Rebsorte, die bereits im Mittelalter Verwendung fand.
- Eine typische Spezialität ist der Vin gris, ein Roséwein, der aus der Gamaytraube gekeltert wird.



Weinfeste und Weinwanderungen

Wo Wein gekeltert wird, da wird auch gefeiert. Nicht nur im Herbst, wenn die Trauben reif und der erste Wein als Federweißer, Fiederwässen, vin bourru, neier Woi oder Rauscher getrunken wird, steigen Weinfeste in allen Anbauregionen. Nahezu das ganze Jahr über kann man den Wein, die Winzer und das Leben feiern.

Januar

Fête de la Saint-Vincent ^(LOR)

Die Bruderschaft „Compagnons de la Capucine“ setzt sich für die Förderung der Weine mit der Herkunftsbezeichnung „Côtes de Toul“ ein. Jedes Jahr rund um den Namenstag des Heiligen Vincents am 22. Januar feiert die Bruderschaft den Schutzpatron der Winzer in einem der Weindörfer des Toulais. Nach einer Messe, in der neue Mitglieder einen Treueschwur auf die Weine des Toulais ablegen müssen, und einer Prozession wird die Statue des Heiligen Vincents von einem Winzer empfangen.
www.toul.fr

Weinmesse in Eupen ^(WAL)

„Klein aber fein“ lautet das Motto der Veranstaltung, die jährlich am letzten Januarwochenende im Königlichen Athenäum in Eupen stattfindet. Organisiert und durchgeführt wird die Messe von den Abiturienten der Schule, die dadurch lernen, ein größeres Projekt zu leiten und Verantwortung zu übernehmen. Der Erlös der Veranstaltung kommt der Abschlussreise der Abiturienten zugute.

April

Tag der offenen Tür der Via mosel' ^(LOR, LUX, SL, RLP)

Das Projekt Via mosel' verbindet Architektur und Wein entlang der Mosel. Länderübergreifend werden die schönsten Weinorte und Weingüter ausgewählt und vorgestellt. Einmal im Jahr, am ersten Wochenende im April öffnen die Via mosel'-Orte und Weingüter ihre Türen und geben einen Einblick in ihre Geschichte, Architektur und natürlich in ihre Weinkeller.
www.viamosel.com

In Vino Visitas ^(LOR)

Eine Messe der besonderen Art ist die In Vino Visitas in Bar-le Duc. Winzer aus ganz Frankreich stellen sich, ihre Arbeit und ihre Weine vor. Unter freiem Himmel, verteilt nach ihrer Herkunft auf die schönsten Ecken der Stadt: die Winzer aus Südwestfrankreich im Südwesten der Stadt, Winzer aus dem Elsass im Osten der Stadt.
www.invinovisitas.fr

Mai

Fête des Vins de Moselle ^(LOR)

Wer nicht nur moselländischen Wein, sondern auch viele weitere regionale Produkte kennenlernen möchte, ist auf dem lothringischen Moselweinfest gut aufgehoben. Immer im April oder Mai präsentieren Winzer, Erzeuger und Handwerker aus der Region ihre Produkte. Auch Gastwinzer bieten ihre Weine an. Dazu gesellen sich Imker, Käsereien, Feinkosthändler und Handwerker aus der Region und mit dem Gütesiegel Qualité MOSL ausge-

zeichnet. Untermalt wird das Fest durch Vorträge, Führungen sowie musikalische und künstlerische Darbietungen.
www.moselle.fr

Wine Taste Enjoy ^(LUX)

Jedes Jahr an Pfingsten findet entlang der gesamten luxemburgischen Mosel eins von vier Wine & Enjoy-Events statt. Die Reihe bietet verteilt über das ganze Jahr verschiedene Veranstaltungen, bei denen Wein mit Kultur (Wine Culture Enjoy), Licht (Wine Lights Enjoy) und Käse (Wine Cheese Enjoy) kombiniert wird. Das Wine Taste Enjoy an Pfingsten ist das größte Weinfest Luxemburgs, bei dem in Weinkellern und Brennereien Weine, Crémants und Brände verkostet werden können.
www.visitmoselle.lu

Weinspaziergang ^(LOR)

Im Mai laden die Winzer an der französischen Maas zu einem Spaziergang durch die Weinberge ein. Bei Weinproben, Animationen und Verköstigungen können die Besucher die Charakteristiken der Meuseweine, die außergewöhnliche Landschaft mit ihrem kulturellen Erbe und regionale Leckereien kennenlernen.
www.explore-grandest.com

Juni

Mythos Mosel ^(RLP)

Jedes Jahr am Wochenende nach Pfingsten findet die Veranstaltung "Mythos Mosel" statt. Bei Weinverkostungen lernt man Moselklassiker und Neuheiten kennen, schaut den Winzern über die Schultern und in ihre Keller



und lässt die Tage bei Musik, einem köstlichen Essen und natürlich mit einem guten Glas Wein ausklingen. www.mythos-mosel.de

Kulturerbe trifft Wein ^(LOR)

Einmal im Jahr öffnet das kleine Renaissancesstädtchen Marville im Departement Meuse die Türen seiner zahlreichen denkmalgeschützten Gebäude und lädt zu Weinproben im außergewöhnlichem Ambiente ein. In den Weinkellern einer der schönsten Städte Lothringens stellen Winzer aus allen Anbaugebieten Frankreichs ihre Weine vor. Ein Erlebnis für Gaumen und Augen. www.marville.eu

August

SaarrieslingSommer ^(RLP)

Ende August öffnen rund 15 Weingüter entlang der Saar für ein Wochenende ihre Türen und laden zu einer ausgedehnten Weinverkostung ein. Zu entdecken gibt es nicht nur regionale Weine und andere Köstlichkeiten, sondern auch Weine von Gastwinzern aus dem In- und Ausland. www.saar-riesling-sommer.de

Moselfest ^(RLP)

In Winningen bei Koblenz steigt jährlich von Ende August bis Anfang September das älteste Weinfest Deutschlands. 10 Tage lang wird in dem kleinen Moselort gefeiert. Höhepunkte sind das Theater auf der Freilichtbühne, eine Schifffahrt auf der Mosel, der Weinmarkt und das Abschlussfeuerwerk. www.moselfest.com

September

Dürkheimer Wurstmarkt ^(RLP)

Auch wenn der Name anderes vermuten lässt, ist der traditionelle Wurstmarkt in Bad Dürkheim in der Pfalz, das größte Weinfest der Welt. Neun Tage lang wird an den 36 „Schubkarchständen“ Wein aus Dürkheimer Lagen ausgeschenkt und zwar als Pälzer Schobbe in den typischen 0,5 Liter Dubbegläsern. Umrahmt wird das Weinfest von einem vielfältigen Programm, einem großen Rummel und zwei großen Feuerwerken. www.bad-duerkheim.de

Oktober

Weinfest Lommersweiler ^(WAL)

Ein Weinfest der besonderen Art: Schon mal mit einem Weingott gefeiert? Das geht in dem kleinen Örtchen Lommersweiler bei St. Vith. Jedes Jahr im Herbst startet das Weinfestwochenende des Junggesellenvereins mit der Weindisco am Freitagabend, gefolgt von der Wahl des Weingottes am Samstag mit anschließender Party und natürlich mit Wein. www.lommersweiler.net

Weitere touristische Angebote:

- Route des Vins de Moselle: führt 46 km entlang der lothringischen Mosel zwischen Weinbergen, Obstplantagen und Besonderheiten des Kulturerbes hindurch. www.tourisme-metz.com
- Weinlese in der Wallonie: in der Wallonie werden für die Weinlese freiwillige Helfer gesucht. Eine besondere Chance, die Arbeit der Winzer hautnah mitzerleben www.vigneronsdewallonie.be
- Zwischen Merzig (SL) und Trier (RLP) kann man auf der Viezstraße eine besondere Art Wein kennenlernen, den Apfelwein. www.viezstrasse-online.de
- Der wallonische Tourismusverband bietet eine Broschüre mit Weingütern, die besichtigt werden können. www.issuu.com
- Auch in Lothringen können Weinkeller besichtigt werden. www.oenotourisme.com/vignoble/lorraine/

Weinwanderungen:

- Das Tourismusbüro der luxemburgischen Moselregion bietet geführte und ungeführte Wanderungen an. www.visitmoselle.lu
- Eine besondere Weinwanderung ist die historische Stadtführung durch Saarburg. Die „Gattin eines englischen Weinkommissionärs“ führt die Gäste im Jahr 1910 durch die Stadt und verrät ihre Geheimnisse zum Saarwein. www.weinkultour.land

Mehr Weinfeste in der Großregion:

- in Rheinland-Pfalz: www.rlp-tourismus.com/de/veranstaltungen/weinfeste
- www.rhythmandwine.de
- in Luxemburg: www.visitmoselle.lu/fr/vins-terroir/fetes-viticoles



Einkaufen auf dem Bauernhof, frisch und regional!

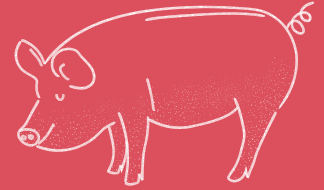

Hofläden in der Wallonie

Ferme de Bousval

Butter, Frischkäse, Hartkäse, Eis, Erdbeeren und Tomaten (*saisonal*).
www.fermedebousval.be

La Ferme du Maustitch

Biologisch zertifiziertes Gemüse aus eigenem Anbau: verschiedene Salate, Wurzelgemüse, Kohl- und Tomatensorten, Erdbeeren und weitere Produkte aus der Region. Alle 15 Tage gibt es die Möglichkeit, Fleisch zu bestellen.
www.maustitchi.be

Ferme Schalenbourg Filles

Kartoffeln, Eier, Hähnchen und Lammfleisch.
www.fermeschalenbourg.blogspot.be

La Ferme de la Civanne

Fleisch und Wurstprodukte von Highland- und Galloway-Rindern, Äpfel, Apfelsaft. visitwallonia.fr

Chèvrerie d'Ozo

Ziegenfrischkäse und andere Käsesorten aus Ziegenmilch, Joghurt.
www.visitwallonia.de

Straußenfarm Pont d'Amour

Fleisch- und Wurstzeugnisse aus Straußenfleisch, Eier, Federn und Leder.
www.saveursetterroir.be/fr/producteurs/autrucherie-du-pont-d-amour

La Petite Campagne

Gemüse der Saison, u. a. grüner Spargel und Kartoffeln, verschiedene Ziegenkäsesorten, Fleisch von Limousin-Rindern.

Mehr Hofläden in der Wallonie:

www.accueilchampetre.be
www.cbon-cwallon.be

Hofläden in Luxemburg

Serge Erpelding

Auberginen, Gurken, Kartoffeln, Kürbisse, Möhren, Paprika, Porree, Salate, Schalotten, Tomaten, Zucchini, Zwiebeln aus eigenem Anbau.

Wollatelier am Schafhof Marie-Josée Hoffmann-Welsch

Filzwolle, Tischdecken, Küchentücher, Teppiche, Schals, Hüte, Pantoffeln, Schmuck und Dekorationsobjekte, Schaffelle, Schafffleisch. wollatelier@pt.lu

Kass-Haff

Produkte aus eigener biologisch-dynamischer Herstellung: Kartoffeln, Milch, Fleisch- und Wurstwaren (*werden von einer Metzgerei nach Demeter-Richtlinien hergestellt*), Kalbfleisch.
www.bio-letzebuerg.lu

Schanck-Haff

Produkte aus eigener biologisch-dynamischer Herstellung: Kartoffeln, Möhren, Milch, Wurst, Rind-, Schweinefleisch, Brotweizen, Käse (*in externer Käserei aus hofeigener Milch hergestellt*). www.bio-letzebuerg.lu

Hof und Käserei Schmalen-Brouwer
Käse, Joghurt und Quark aus hofeigener Kuh- und Ziegenmilch.
www.berdorfer.lu/de/

Jean Diederich

Rote Beete, Gewürze, Kartoffeln (*Charlotte, Ukama, Victoria*), Lauch, Möhren, Radieschen, verschiedene Salat- und Kohllarten, Zwiebeln, usw. aus eigenem Anbau.

Eppelpress Friederes

Säfte, Sirups und Marmeladen aus selbst angebauten Früchten und Früchten aus der Region.
www.eppelpress.lu

Beiebetrieb Schmitz-Wolff

Honig und Honigbranntwein.

Mehr Hofläden in Luxemburg:

www.sou-schmaacht-letzebuerg.lu/de

Hofläden im Saarland

Wintringer Hof

Obst, Gemüse, Kartoffeln, Molke-reiprodukte, Bio-Fleisch und Wurst von Rind und Schwein, Bio-Hähnchen.
www.lebenshilfe-obere-saar.org/bewirtschaften/wintringer-hof/

Biolandhof Wack

mit Bliesgau Molkerei & Erlebnisbauernhof. Milch, Eier, Getreide, Wurst, saisonal Früchte und Gemüse.
www.biolandhof-wack.de

Pehlinger Hof

Schnäpse & Liköre aus dem Saargau, Marmeladen, Fleisch & Wurst, Eier, Nudeln. www.pehlingerhof.de

Restaurant & Hofladen

Wendelinushof

Landwirtschaftliche Erzeugnisse vom Hof und aus der Region:



Fleischprodukte, Wild, Gemüse, Eier, Nudeln, Marmeladen, Brände und vieles mehr. www.wendelinushof.de

Martinshof

Bio-Wurst und Fleisch, Ziegenmilch und -milchprodukte. www.martinshof.de

HofGenuss Ziegelhütte

Obst und Gemüse aller Art. www.hofgenussziegelhütte.net

Mehr über die Hofläden im Saarland:

www.urlaub.saarland/Reisethemen/Genuss-im-Saarland/Bauernmaerkte-und-Hoflaeden

Hofläden in Rheinland-Pfalz

Bauer Grundhöfer

Obst und Gemüse aus eigenem Anbau, selbstgemachte Marmeladen und Gelees. www.bauer-grundhoefer-trier.de/

Hofgut Serrig

Fleisch- und Wurstzeugnisse sowie kunsthandwerkliche Erzeugnisse aus der hofeigenen Werkstatt: Taschen, Schreinerei- und Korbflechtprodukte. www.hofgut-serrig.de

Vulkanhof-Ziegenkäserei

Ziegenkäseprodukte aus eigener Herstellung. www.vulkanhof.de

Nickenichs Hofladen

Schweinefleisch, Wurst, Obst, Fruchtaufstriche, Apfelsaft, Gebäck.

Hofladen Bannmühle

Bioprodukte aus eigener Produktion: Obst, Säfte, Fleisch- und Wurstwaren von Glasrindern sowie weitere Lebensmittel aus biologischem Anbau.

www.bannmuehle.de/index.php/hofladen/

Hofladen Kleinsägmüherhof

Milch und Milchprodukte, Fleisch und Wurstwaren, Eier, Backwaren, Kartoffeln und Getreide aus eigener Herstellung und Demeter-Anbau. www.lebenshilfe-duew.de/arbeit/bauernhof

Mehr Hofläden in Rheinland-Pfalz:

www.hofladen.info/regionale-produkte/rheinland-pfalz

Hofläden in Lothringen

Meuse et Merveilles

Kennzeichen für Hof- und Handwerksprodukte aus der Meuse für Gastronomie aus der Region www.meuse-et-merveilles.com

Ferme Reville Bio

Fleisch von Angus-Rindern, Fleisch von Kälbern aus Mutterkuhhaltung, Kartoffeln, grüne Linsen, Weizenmehl. www.bienvenue-a-la-ferme.com/grandest/meuse/reville-aux-bois/ferme/ferme-reville-bio/419520

Ferme Bel Air

Native Raps-, Sonnenblumen-, Hanf- und Dotterblumenöle, hausgemachte Nudeln aus Dinkel, Erbsen oder Linsen, Mehl aus Weizen, Dinkel, Roggen, Buchweizen, Nüssen, Erbsen oder Linsen.

www.bienvenue-a-la-ferme.com

Ferme de la Petite Seille

Biozertifizierte Milch und Milchprodukte aus eigener Herstellung, Öle, Marmeladen und Fleisch auf Bestellung von anderen Bauernhöfen.

Ferme de la Soulevre

Käse, Brote und Rindfleisch www.fermedelasoulevre.fr

Ferme du Bennevise

Verschiedene Käsespezialitäten, wie Munster oder Petit gris.

Masson Producteur

Verschiedene Apfelsorten und Obstsorten der Saison, Kirschen, Aprikosen, Pfirsische, Mirabellen, Zwetschgen, Birnen. Zudem Obstsäfte und verschiedenes Gemüse wie Zwiebeln und Kartoffeln.

Mehr Hofläden in Lothringen:

<http://www.bienvenue-a-la-ferme.com>

Gütesiegel „Mangeons mosellan“ und „Qualité Moselle“ des Conseil départemental de la Moselle.



Tierischer Freizeitspaß

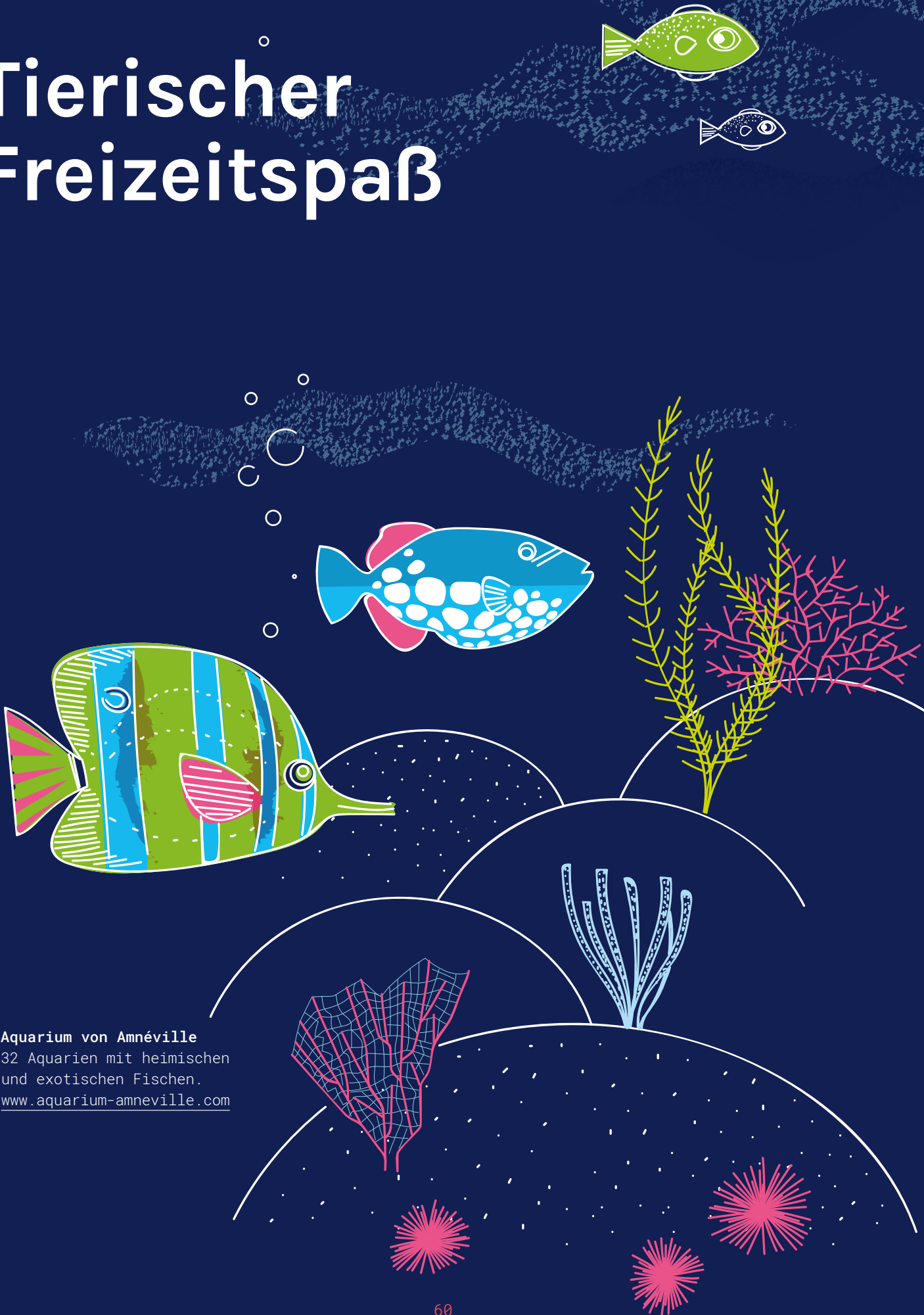

16 Aquarium von Amnéville
32 Aquarien mit heimischen
und exotischen Fischen.
www.aquarium-amneville.com

Nicht nur für Kinder immer ein Erlebnis:
Zoos, Tierparks, Schmetterlingsgärten ...

Die Großregion kann mit einem tierisch
vielfältigen Angebot aufwarten.

Hier sind heimische Rothirsche, Wildschweine
und Wölfe ebenso zu bestaunen wie exotische
Fische, faszinierende Schmetterlinge, Elefanten,
Tiger und Co.



Escher Déierepark
[www.deierepark.esch.lu/de/
willkommen/](http://www.deierepark.esch.lu/de/willkommen/)

Naturschutzzentrum Ellergronn
[www.environnement.public.lu/fr/
natur-erliewen/centres-d-
accueil/ellergronn.html](http://www.environnement.public.lu/fr/natur-erliewen/centres-d-accueil/ellergronn.html)

**11 Päiperleksgaart
in Grevenmacher**
Schmetterlingsgarten
mit Schmetterlingen
aus aller Welt, Wachteln,
Chamäleons, Schildkröten
und besonderen Vogelarten.
www.papillons.lu



19 Wolfspark Werner Freund in Merzig
Einzigartiger Park zur Erforschung
des Verhaltens verschiedener
Unterarten des Wolfs.
www.wolfspark-wernerfreund.de





Wallonie

- 1 **Pairi Daiza in Brugelette**
Tierpark und Landschaftspark,
5000 Tiere, 470 Arten
und Riesenpandas.
www.pairidaiza.eu
- 2 **Aquarium Museum in Lüttich**
46 Aquarien mit etwa 2500 Tieren
dazu ein Museum mit mehr als
20 000 Tierpräparaten.
www.aquarium-museum.uliege.be/de/
- 3 **Naturzentrum RIVEO in Hotton**
Ausstellungen und Aquarien zum
Thema Leben im Fluss.
www.riveo.be/de-DE/
- 4 **Tierpark von Bouillon**
Heimische und exotische Tierarten.
www.parcanimalierdebouillon.be
- 5 **Straußenfarm „Pont d'Amour“
in Dinant**
Strauße und andere Großvögel.
[www.saveursetterroir.be/fr/
producteurs/autrucherie-du-pont-d-
amour](http://www.saveursetterroir.be/fr/producteurs/autrucherie-du-pont-d-amour)
- 6 **Wildtierpark bei der Grotte
von Han**
Der Wildtierpark ist der einzige in
Belgien, der die europäischen
„Big Five“ besitzt: Wolf, Bär, Luchs,
europäisches Bison und Vielfraß.
www.grotte-de-han.be
- 7 **Zoo und Safaripark „Monde
sauvage“ in Aywaille**
Zu Fuß durch den Zoo, mit Auto oder
Bimmelbahn die Tierwelt Afrikas
entdecken. www.mondesauvage.be
- 8 **Tierpark Forestia nahe Spa**
Hirsche, Wölfe, Vögel, Wildpferde
und vieles mehr. www.forestia.be

- 15 **Zoo von Amnéville**
Über 2000 Tiere und rund 360
Tierarten. www.zoo-amneville.com

Luxemburg

- 9 **Parc Merveilleux in Bettembourg**
Erlebnis- und Tierpark mit etwa
200 Tierarten aus aller Welt sowie
ein Märchenpark, ein Spiel- sowie
ein Wasserspielplatz.
www.parc-merveilleux.lu
- 10 **Aquarium Wasserbillig**
15 Becken mit Süßwasserfischen.
www.aquarium.wasserbillig.lu
- 12 **Naturschutzzentrum Ellergronn**
[www.environnement.public.lu/fr/
natur-erliewen/centres-d_accueil/
ellergronn.html](http://www.environnement.public.lu/fr/natur-erliewen/centres-d_accueil/ellergronn.html)
- 13 **Escher Déierepark**
[www.deierepark.esch.lu/de/
willkommen/](http://www.deierepark.esch.lu/de/willkommen/)

Lothringen

- 14 **Parc animalier von Sainte-Croix**
Mehr als 1500 heimische und
exotische Tiere in halbfreier
Wildbahn. Angebote wie nächtliche
Spaziergänge, um dem Wolfsheulen
oder der Hirschbrunft zu lauschen.
www.parc-sainte-croix.com
- 17 **Zoologisches Museum
mit Aquarium in Nancy**
600 Tiere in der innovativen
Ausstellung des Museums und 60
Aquarien, die Fische aus tropischen
Gewässern zeigen. Aquarien mit
Fischen aus tropischen Gewässern.
www.museumaquariumdenancy.eu

- 18 **Parc de la Pépinière in Nancy**
Mehr als 40 heimische und
exotische Haus- und Wildtier-
arten im städtischen Park.
www.nancy.fr



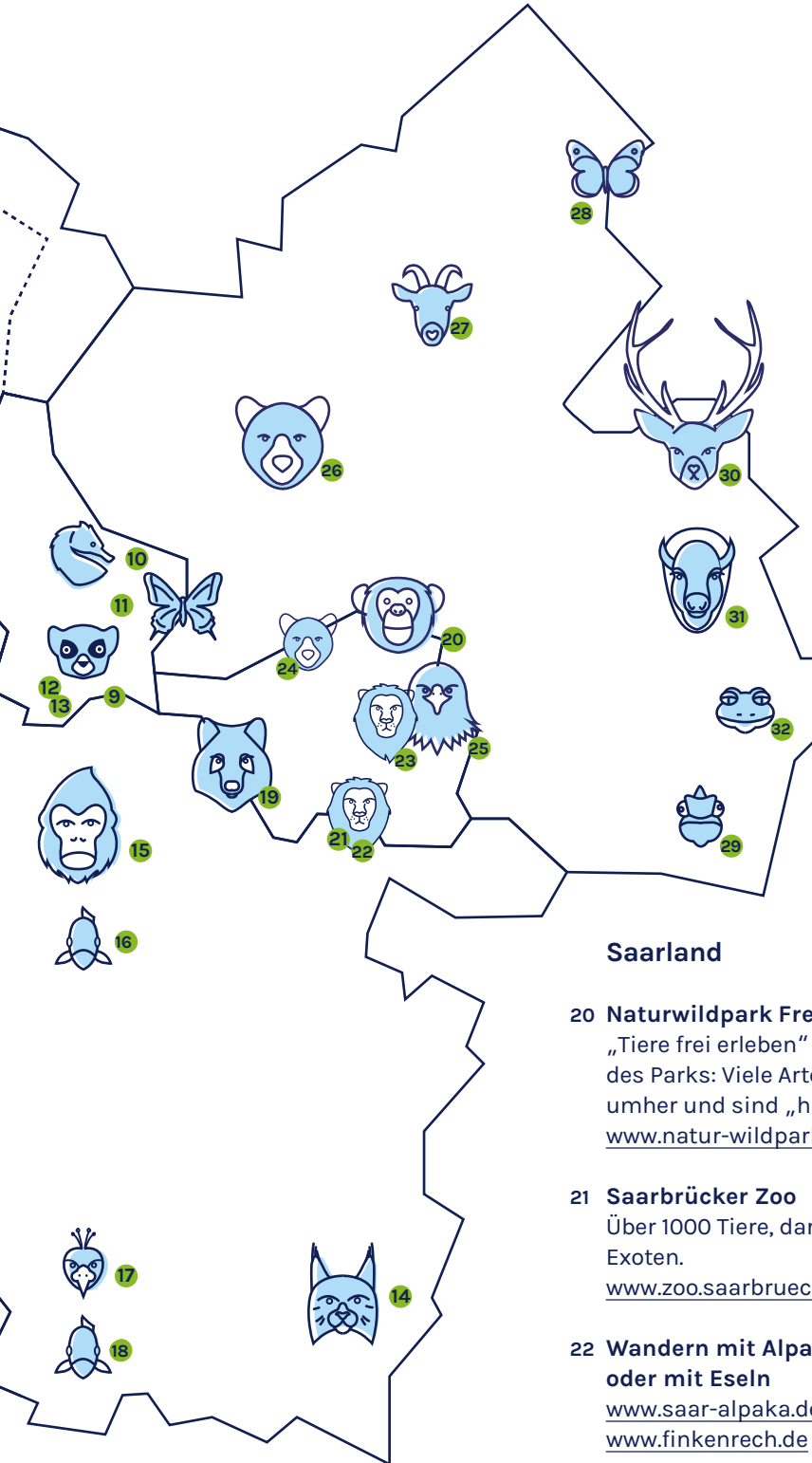

Saarland

- 20 **Naturwildpark Freisen**
„Tiere frei erleben“ ist das Motto des Parks: Viele Arten laufen frei umher und sind „hautnah“ erlebbar.
www.natur-wildpark-freisen.de
- 21 **Saarbrücker Zoo**
Über 1000 Tiere, darunter viele Exoten.
www.zoo.saarbruecken.de
- 22 **Wandern mit Alpakas oder mit Eseln**
www.saar-alpaka.de
www.finkenrech.de
- 23 **Neunkircher Zoo**
Schneeopard, Giraffen, Elefanten und vieles mehr.
www.neunkircherzoo.de

Weitere Wildparks im Saarland: www.urlaub.saarland/Reisefuehrer/Ausflugsziele-im-Saarland/Wildparks-Zoos

- 24 **Wild- und Wanderpark Weiskirchen**
Jede Menge „wilde“ Tiere mit „Wildkatzenpfad“ und „Wildpark-Alm“. www.weiskirchen.de
- Rheinland-Pfalz**
- 25 **Wildpark und Greifvogelzoo am Potzberg**
Wild- und Haustierrassen, wie Hirsche, Schweine, Gänse, Ziegen, Pferde ... sowie eine Falknerei.
www.wildpark.potzberg.de
- 26 **Eifelpark in Gondorf**
Wild- und Freizeitpark mit Braunbären, Wölfen, Kängurus und Falknerei sowie Sommerrodelbahn und weiteren Attraktionen.
www.eifelpark.com
- 27 **Freizeitpark Klotten bei Cochem**
Wild- und Freizeitpark, mit heimischen und exotischen Tierarten sowie Wildwasserbahn und anderen Attraktionen.
www.klotti.de
- 28 **Garten der Schmetterlinge in Bendorf-Sayn**
Innen: Schmetterlinge aus aller Welt. Außen: Naturlehrpfad durch den Park. www.sayn.de
- 29 **Reptilium in Landau**
Terrarien- und Wüstenzoo: mehr als 1100 Tiere und 125 verschiedene Arten, darunter Schlangen, Echsen, Spinnen, Frösche und vieles mehr!
www.reptilium.de
- 30 **Hochwildschutzpark in Rheinböllen**
Heimische und exotische Arten sowie Falknerei.
www.hochwildschutzpark.de
- 31 **Tiergarten Worms**
Über 500 Tiere aus aller Welt und nebdran der Erlebnisgarten mit Bienenschule, Lehrpfad und, und, und. www.tiergarten-worms.de
- 32 **Sea Life Speyer**
Mehr als 3000 Tiere, „begehbare“ Aquarium, Sonderausstellung Bucht der Seesterne ...
www.visitsealife.com/speyer/

Baumwipfeldpfad
Saarschleife

Erholung und Natur pur



Museen, Ausstellungen, Theater, Kleinkunst, historische und archäologische Sehenswürdigkeiten ... die Großregion bietet vielfältige Möglichkeiten für kulturell interessierte Bewohner und Gäste.

Wer mal was anderes sehen und erleben, frische Luft schnappen oder seinem Körper etwas Gutes tun möchte, dem steht ebenfalls eine breite Angebotspalette bereit, die Natur der Großregion auf abwechslungsreiche Art und Weise zu erleben.



Vigy Vélorail,
Cannertal



Kajakfahrt
auf der Lesse



Tafeltouren
„Wandern und Schlemmen“

Wallonie

Ehemalige Kohle- und Galmeihalden – heute Naturparadiесе

Ehemalige Halden, die nach ihrer Stilllegung der Natur überlassen wurden. Diese nahm sich das Gelände zurück und schuf nie da gewesene Paradiесе. www.destinationterrils.eu/fr/

Kajakfahrt auf der Lesse

12 oder 21 km auf dem Nebenfluss der Maas unberührte Natur erleben. www.dinant-evasion.be

Domäne der Grotten von Han

Tropfsteinhöhle, Wildpark und eine Ausstellung mit prähistorischen Funden. www.grotte-de-han.be

Forestia bei Spa

Abenteuer im Wald – auf verschiedenen Parcours durch die Baumwipfel oder eine Tour durch den Tierpark. www.forestia.be

Luxemburg

Naturschutzzentrum Biodiversum in Remerschen

Besucherzentrum Schutzgebiet „Haff Réimech“, international bedeutendes Vogelparadies. www.biodiversum.lu

Naturwaldreservate in Luxemburg

Hier kann man nicht mehr bewirtschaftete Wälder erleben und auf Lehrpfaden erkunden, z. B. die Naturwaldreservate Haard bei Düdelingen oder Grouf bei Schengen. www.visitminett.lu, www.visitmoselle.lu

Müllerthal Trail

Wanderpfad, der auf 112 km die Besonderheiten der Kleinen Luxemburger Schweiz erschließt: Wälder, Wiesen, bizarre Felsformationen und beeindruckende Schluchten. www.mullerthal-trail.lu/de

Minett Trail

90 km durch die vielfältige Geschichte und Biodiversität der Naturschutzgebiete des Minett, einer einzigartigen Region im Süden Luxemburgs, bekannt als "Land der roten Erde". www.minetttrail.lu

Entdeckungspfad Giele Botter

Rundgang um und durch das ehemalige Tagebaugelände „Prénzebiërg – Giele Botter“. Die Natur hat sich das ehemalige Erzabbaugebiet zurückerobert: Natur pur! www.visitminett.lu

Escapardenne Eisléck Trail « best of Europe ». Ausflug in das Ardenner-Mittelgebirge

Der grenzüberschreitende Weitwanderweg Escapardenne Eislek Trail lädt ein, abzuschalten, dem Alltag zu entfliehen und neue Landschaften zu entdecken. Auf beiden Seiten der belgisch-luxemburgischen Grenze, im Herzen der Zentral-Ardennen und dem Oesling, können Sie auf einem 106 km langen Weg kleine Entdeckungen machen – alte Kreuze, Trockenmauern, Bäche ... – und auf endlosen Weiten einen weiten Blick auf die vielfältige Landschaft werfen.

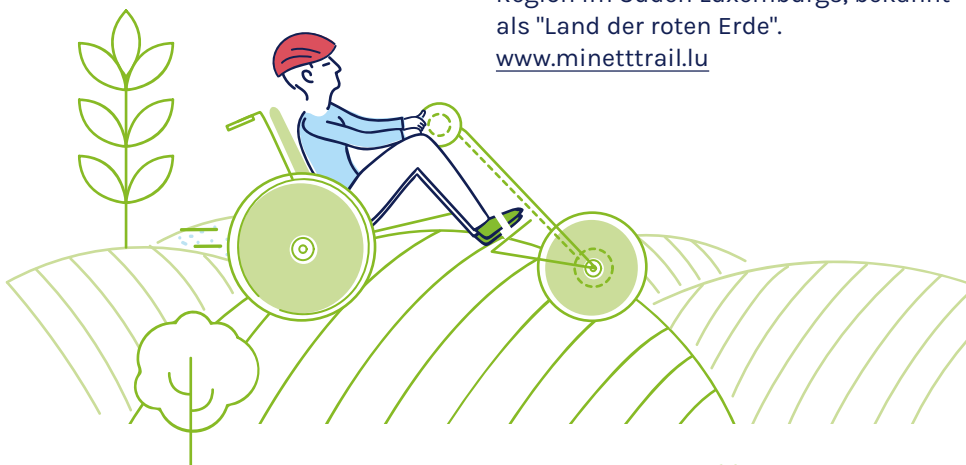



Naturschutzzentrum
Biodiversum in Remerschen

Saarland

Nationale Naturlandschaften im Saarland

UNESCO-Biosphärenreservat
Bliesgau, Naturpark Saar-Hunsrück,
Nationalpark Hunsrück-Hochwald

Nationalpark Hunsrück-Hochwald

3 Nationalparktore, Ranger- und
geführte Erlebnistouren, Keltenpark &
Wildfreigehege.
<https://www.nlphh.de/>

Mountainbike-Strecke DIE PUR

Auf über fast 120 km Gesamtlänge und
fast 40% Trailanteil bietet die PUR Natur
pur und sportliche Herausforderung.
www.st-ingbert.de

Saar-Hunsrück-Steig

www.saar-hunsrueck-steig.de

Premiumwandern

Knapp 70 Premiumwanderwege als
Tages- und Halbtagestouren.
www.urlaub.saarland/Reisethemen

Radfahren auf Sternenniveau Qualitätsradrouten

- Saar-Radweg
- Saarland-Radweg
- Glan-Blies-Radweg
www.radfahren.saarland

Homburger Schlossberghöhlen

www.homburger-schlossberghoehlen.de

Keltischer Ringwall Otzenhausen

www.keltenpark-otzenhausen.de

Saarschleife

Das Wahrzeichen des Saarlandes
www.saarschleifenland.de/

Rheinland-Pfalz

Biosphärenreservat Pfälzer Wald/ Nordvogesen in Fischbach

Infozentrum und Ausstellung,
Baumwipfelpfad, Keltenspielplatz.
www.biosphaerenhaus.de

Barfußpfad in Bad Sobernheim

Barfuß durch Lehm, durch die Nahe
und über eine Hängebrücke. Außerdem
auf dem Geologiepfad die Erdgeschichte
und verschiedene Gesteinsarten
ertasten.
www.barfusspfad-bad-sobernheim.de

Traumpfade Mosel, Rhein, Eifel

26 Rundwanderwege laden zu Tagesaus-
flügen entlang von Naturschönheiten
ein. www.traumpfade.info

Der Calmont-Klettersteig

Auf Leitern und entlang von Seilen
durch die steilsten Weinberge
der Welt. Begleitet von seltenen
Tier- und Pflanzenarten.
www.calmont-klettersteig.com

Lothringen

Fôret'Vasion in Sivry-sur-Meuse

Walderlebnispark mit Hochseilgarten
und Barfußpfad.
www.foretvasion.com/accueil_de.html

Eurovelo 19

Entlang der Maas auf dem Rad, von der
Quelle bis zur Mündung.

Vigy Vélorail

Mit einer Fahrraddraisine durch
das geschützte Cannertal.
www.mosl.fr

La Pierre aux Ânes in Les Étangs

Eselwanderungen: Die Esel begleiten
Sie und geben einen beruhigenden
Rhythmus vor.
www.mosl.fr

Kanutour auf der Maas und der Saulx

Mit dem Kanu die Natur entlang
der Maas erleben und der Hektik
des Alltags entfliehen.
www.meusecanoe.com
www.canoekayak-ancerville-barleduc.fr

Höhlentour mit der GERSM im Saulx-Tal

Die speläologische Studien- und
Forschungsgruppe GERSM bietet
für Familien geeignete Ausflüge
in die natürlich entstandenen
Karsthöhlen.
www.lameuse.fr

Lac de Madine

Zahlreiche Outdoor-Sportaktivitäten
www.lacmadine.com

Cité des paysages

Landschaften und Biodiversität
entdecken www.citedespaysages.meurthe-et-moselle.fr/

SportBegeistert

Hier kommt jeder auf seine Kosten: ob aktiv sportbegeistert oder lieber als Zuschauer, Jedermann oder Profi ... die Großregion hat sportlich viel zu bieten. Wir haben ein paar besondere Sportveranstaltungen für Sie herausgesucht.

EuroSportPool – EuroSportPool ist eine großregionale Plattform, die interregionale Kooperationen in allen Bereichen des Sports fördert und dadurch den europäischen Gedanken voran bringen möchte.
www.eurosportpool.org

Januar

Luxembourg Euro Meet ^(LUX)

Eine der besten Langstreckenschwimmveranstaltungen im Herzen Europas
www.euromeet.lu

Minett X-Duathlon ^(LUX)

Cross-Duathlon mitten im Winter rund um den "Gaalgebierg" in Belval im Land der Roten Erde
www.cab.lu



Februar

Eurocross & Eurotrail ^(LUX)

Diekirch, Internationaler Lauf am Ardennenufer in Diekirch
www.eurocross.lu

März

Trail des tranchées ^(LOR)

3 Parcours auf dem Schlachtfeld von Verdun
www.traildestranchees.com

Staffellauf für das Leben - die Hoffnung weitergeben ^(LUX)

Lauf oder Fahrradstaffel zur Unterstützung von Krebspatienten oder Krebsüberlebenden
www.relaispourelavie.lu

Postlaf an der Stad Traditioneller Freizeit-Stadtlaf für Erwachsene und Kinder ^(LUX)

www.postlaf.rtl.lu

April

Flèche Wallonne ^(WAL)

Eintages-Fahrradrennen durch die Wallonie.
www.la-fleche-wallonne.be/fr/

Lüttich-Bastogne-Lüttich ^(WAL)

Ältestes noch ausgetragenes Eintages-Rennen der Profi-Radfahrer (seit 1892). Dies hat ihr den Namen „La Doyenne“ (Dienstälteste) eingebracht.
www.liege-bastogne-liege.be/fr/

Aktionstag Multi-Handi-Sports ^(LUX)

www.vdl.lu

Ouschterlaf Gréiwemaacher ^(LUX)

Traditioneller Ostermontagslauf in Grevenmacher
www.caeg.lu/ouschterlaf/

Eifeler Sparkassen Crossduathlon ^(RLP)

Kombinierte Bike- und Laufveranstaltung.
www.e-xd.de

La ronde des vergers ^(LOR)

3 MTB und Wanderwege
www.larondedesvergers.fr

Mai

Nachtmarathon in Luxemburg ^(LUX)

Verschiedene Streckenlängen im Angebot.
www.ing-night-marathon.lu

Course de la Messine ^(LOR)

Stadtlaf für den Kampf gegen Brustkrebs.
www.lamessine.eu

Spielfest des COSL ^(LUX)

Am Christi-Himmelfahrtstag findet rund um die Teiche der Kockelscheuer traditionsgemäß ein Dorf mit "Sport und Spielen für die ganze Familie" statt
www.spillfest.lu

Flèche du sud ^(LUX)

Traditionelles luxemburgisches Radrennen, dessen Ursprünge auf das Jahr 1946 zurückgehen und das seit 2005 zur UCI Europe Tour gehört
www.fleche-du-sud.lu

Saar-Pedal ^(SL)

Autofreies Radeln entlang der Saar.
www.saar-obermosel.de

Maasmarathon ^(WAL)

Die Route führt durch berühmte Dörfer und historische Zentren.
www.maasmarathon.com

Le Marathon International de Namur et le Semi-Marathon de Namur ^(WAL)

www.namurmarathon.com

Pfingstsportfest Rehlingen ^(SL)

www.pfingstsportfest.de

La Grande Traversée de l'Argonne – GTA

^(FR) Wandern, Nordic Walking, Trail, MTB, Adventure racing.
www.meuse.fr/le-departement/agit-pour-vous/sport/meuse-terre-dechappees-par-nature

Juni

Réiser Pæerdsdeeg ^(LUX)

Internationales Springreitturnier in Luxemburg.
www.jumping.lu

Ironman 70.3 Luxembourg-Region Moselle ^(LUX)

Triathlon in und entlang der Mosel.
www.ironman.com

Wandermarathon Saar-Hunsrück-Steig

^(SL)^(RLP) www.my.raceresult.com/221263/
www.mettlach-saarschleifenland.de/veranstaltung/wandermarathon-auf-dem-saar-hunsrueck-steig-ddd76ebab0

La Fête du vélo ^(LOR)

Frankreich feiert das Fahrrad mit vielen Veranstaltungen rund um den Drahtesel.
www.feteduvelo.fr

Beer Lovers' Marathon ^(WAL)

Durch Lüttich mit Bierverskostung, Musik, Fritten ...
www.beerloversmarathon.be/en/home-en/

LVM Saarland Trofeo ^(SL)

www.trofeo.online

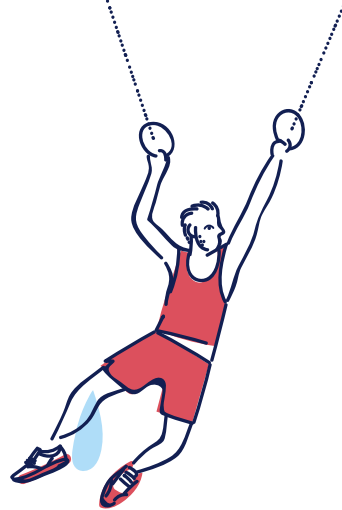

SportBegeistert



Course de la Messine
Metz – April

Halbmarathon Meuse Grande Guerre (LOR) www.finishers.com/course/semi-marathon-meuse-grande-guerre-et-10-km-de-verdun

IRONMAN 70.3 Luxembourg-Région Moselle (LUX)
Einzigartiges Rennen mit der Möglichkeit für Athleten, in Deutschland zu schwimmen, in Frankreich Rad zu fahren und in Luxemburg zu laufen. www.ironman.com

Réiser Päärsdeeg (LUX)
Spitzenreitertage auf dem Herscheshof in Roeser, die den Besuchern und Athleten der Pferdesportler/innen ein hochkarätiges Springturnier bieten. www.jumping.lu

Luxembourg International Skateboarding Cup (LUX) www.vdl.lu

Saarschleifen Bike-Marathon (SL)
Strecken mit bis zu 98 km Länge und 2225 Höhenmetern www.saarschleifen-bike-marathon.de

Luxembourg Pride Run (LUX)
Laufveranstaltung zur Unterstützung des Anliegens von LGBTIQ+ und zur Feier von Vielfalt und Inklusion. www.luxembourgpriderun.lu

Nage en eau libre (LOR)
Wettkampf im Wildwasserschwimmen im Lac de la Madine. www.meuse.fr/le-departement/agit-pour-vous/sport/meuse-terre-dechapees-par-nature

Rand'Ornoise (LOR)
MTB Parcours und Wanderungen www.meuse.fr/le-departement/agit-pour-vous/sport/meuse-terre-dechapees-par-nature

Pferderentag in Güdingen (SL) www.rennclub-saarbruecken.de/

Raid des Têtes brûlées (LOR)
MTB Parcours und Wanderungen www.meuse.fr/le-departement/agit-pour-vous/sport/meuse-terre-dechapees-par-nature

September

Luxemburg Rundfahrt (LUX)
Luxemburgs grösstes Etappen-Radrennen www.skodatour.lu

Begegnungen ohne Grenzen (LUX)
Fussball- und Beachvolleyballturnier sowie Fahrradaktivitäten, gepaart mit einem interkulturellen Fest. www.vdl.lu

La Charly Gaul (LUX)
Radrennen für alle Fahrer über 14 Jahre www.lacharlygaul.lu

Sudstrom escher kulturlaf (LUX)
Verschiedene Laufdistanzen (21,1 km, 16 km, 10 km oder 1 km) www.kulturlaf.lu

Leopard Ultratrail Müllerthal (LUX)
Strecken bis 112 km bei bis zu 2800 Höhenmetern. www.utml.lu

Juli

Fairplay Tour der Großregion (ALLE)
Schüler bewältigen eine achttägige Radtour und sammeln Spenden für Projekte in Ruanda. www.sportakademie.de/projekte/fairplay-tour-der-grossregion/

Alles op de velo
Autofreies Mamertal (LUX) www.meco.lu/fr/agenda/

August

VOR-TOUR der Hoffnung (RLP)
Bekannte Sportler und andere radeln 250 km durch Rheinland-Pfalz und sammeln Spenden zugunsten krebskranker und hilfsbedürftiger Kinder www.vortour-der-hoffnung.de

Wämper Triathlon (LUX)
Weekend sportif en pleine nature aux environs du lac de Weiswampach www.triathlon.lu

Pagaie Nature (LOR)
Kanu und SUP auf der wilden Maas www.meuse.fr/le-departement/agit-pour-vous/sport/meuse-terre-dechapees-par-nature

Skatenight
Sarrebrücken
Mai – September

La Fête du vélo
Frankreich – Juni

Ironman 70.3 Triathlon
Luxemburg – Juni

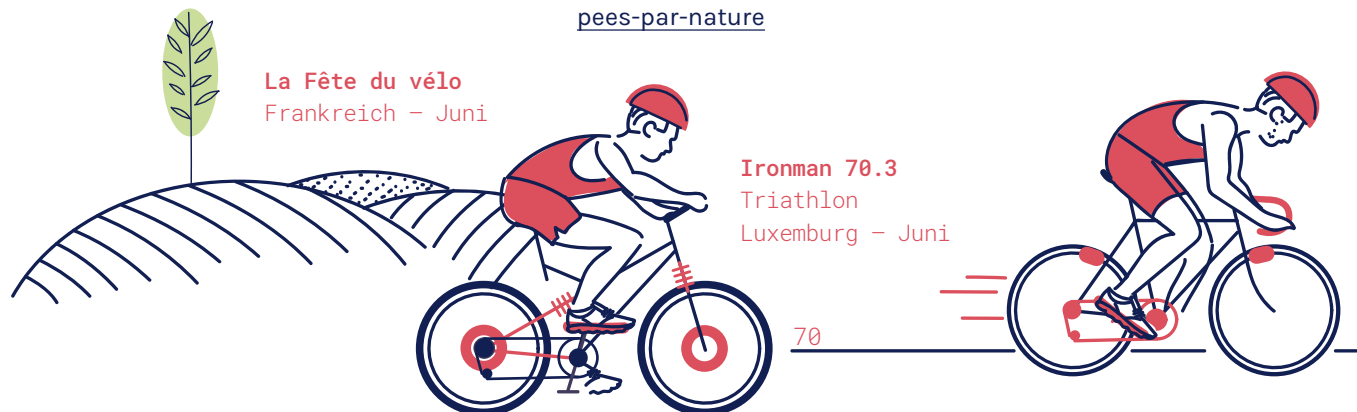



Nachtmarathon
Luxemburg – Mai

VulkanBike Eifel-Marathon ^(RLP)
Mountainbike-Rennen mit Strecken bis 100 km.
www.runtix.com/sts/10021/2426

Saarschleifen-Lauf in Merzig ^(SL)
www.merziger-sport-freizeitverein.de/saarschleifenland---lauf.html

La Beholle ^(LOR)
MTB Parcours, Trail und Wanderungen
www.meuse.fr/le-departement/agit-pour-vous/sport/meuse-terre-dechappees-par-nature

Trail nocturne des Portes de Meuse ^(LOR)
Trail, Läufe, Wanderungen.
www.meuse.fr/le-departement/agit-pour-vous/sport/meuse-terre-dechappees-par-nature

Pferderenntag in Güdingen ^(SL)
www.rennclub-saarbruecken.de/

Oktober

Luxembourg Ladies Tennis Masters ^(LUX)
www.luxembourg-ladies-tennis-masters.com/

Red Rock Challenge ^(LUX)
Lauf- und Bike-Wettbewerbe durch das industrielle Kulturerbe Südluxemburgs. www.rr-challenge.lu

Marathon Metz Mirabelle ^(LOR)
www.marathon-metz.fr

Spinning Marathon ^(LUX)
Jährlich organisierter Spinning-Marathon anlässlich des Welttags der Organspenden. www.luxtransplant.lu

Trail transfrontalier des 2 Monts ^(LOR)
Trail, Feinschmeckerlauf, Kinderlauf.
www.meuse.fr/le-departement/agit-pour-vous/sport/meuse-terre-dechappees-par-nature

Raid nature transfontalier
Wandern, Trail und Klettern zwischen Frankreich und Belgien

November

DEULUX-Lauf ^(RLP) ^(LUX)
10 km durch Deutschland und Luxemburg entlang der Sauer.
www.deulux-lauf.de

ATP Moselle Open in Metz ^(LOR)
Tennis-Hallenturnier
www.moselle-open.com

Dezember

Sylvesterlaf Rammerech ^(LUX)
Das Jahr "sportlich" beim Silvesterlauf in Rambrouch beenden
www.sylvesterlaf.lu

Internationaler Sparkassen-Cup in Merzig ^(SL) Internationales Jugendhandballturnier der Nationen. www.merzig.de/tourismus-kultur/sport-stadt-merzig/merziger-sportevents/sparkassen-cup/

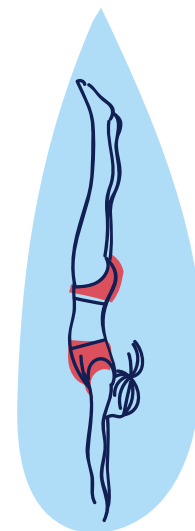

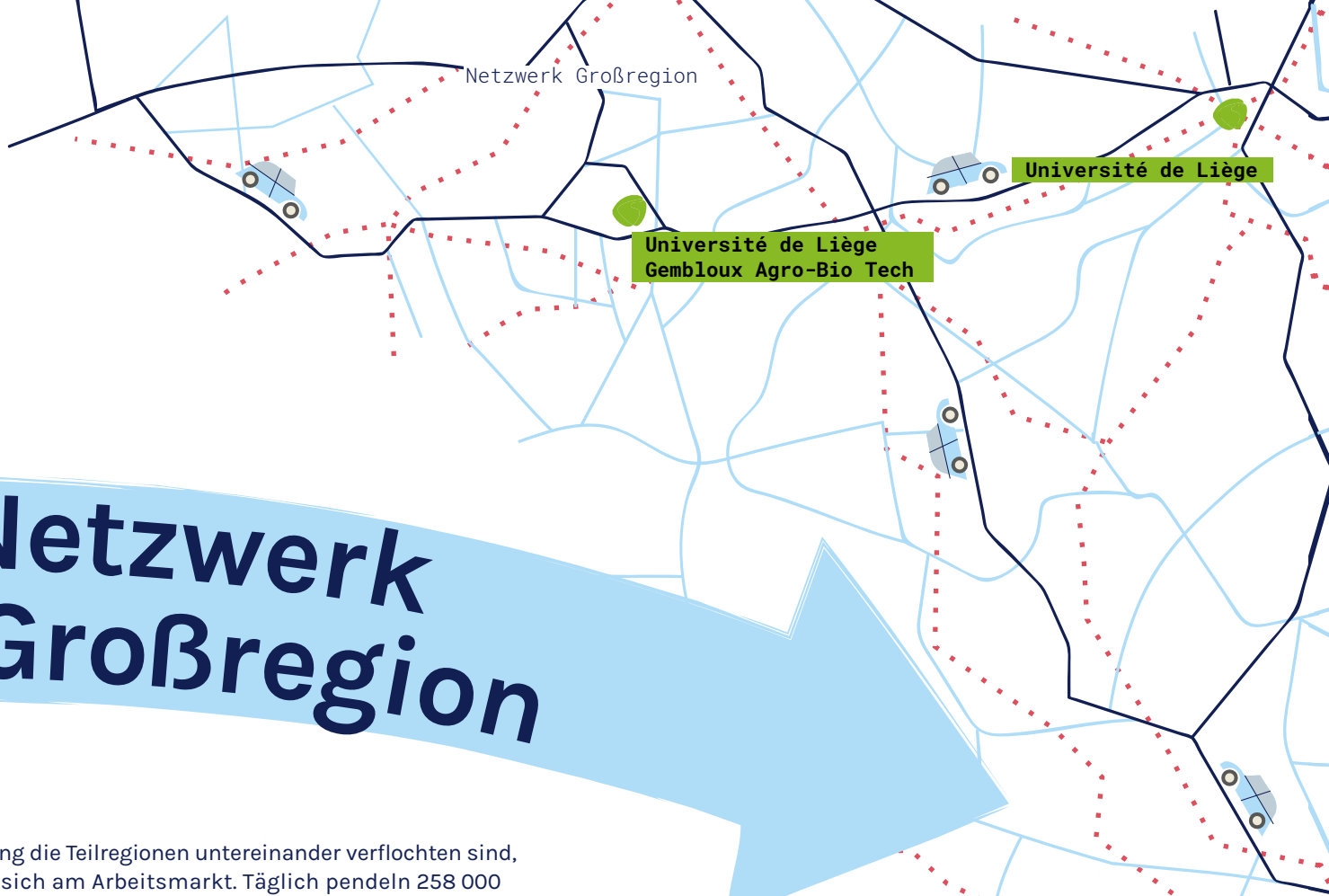

Netzwerk Großregion

Wie eng die Teilregionen untereinander verflochten sind, zeigt sich am Arbeitsmarkt. Täglich pendeln 258 000 Menschen (Stand 2021) über die Grenzen innerhalb der Großregion, um in einem Nachbarland ihr Geld zu verdienen. In keiner anderen Region der Europäischen Union gibt es eine höhere Mobilität – und die Mobilität wächst weiter. Nicht nur sozial- und steuerrechtliche Vereinfachungen haben Pendlerbewegungen in diesem Umfang möglich gemacht. Plattformen wie EURES oder der Universitätsverbund Universität der Großregion fördern und erleichtern das grenzüberschreitende Lernen und Arbeiten: vier Länder, ein Arbeitsmarkt.



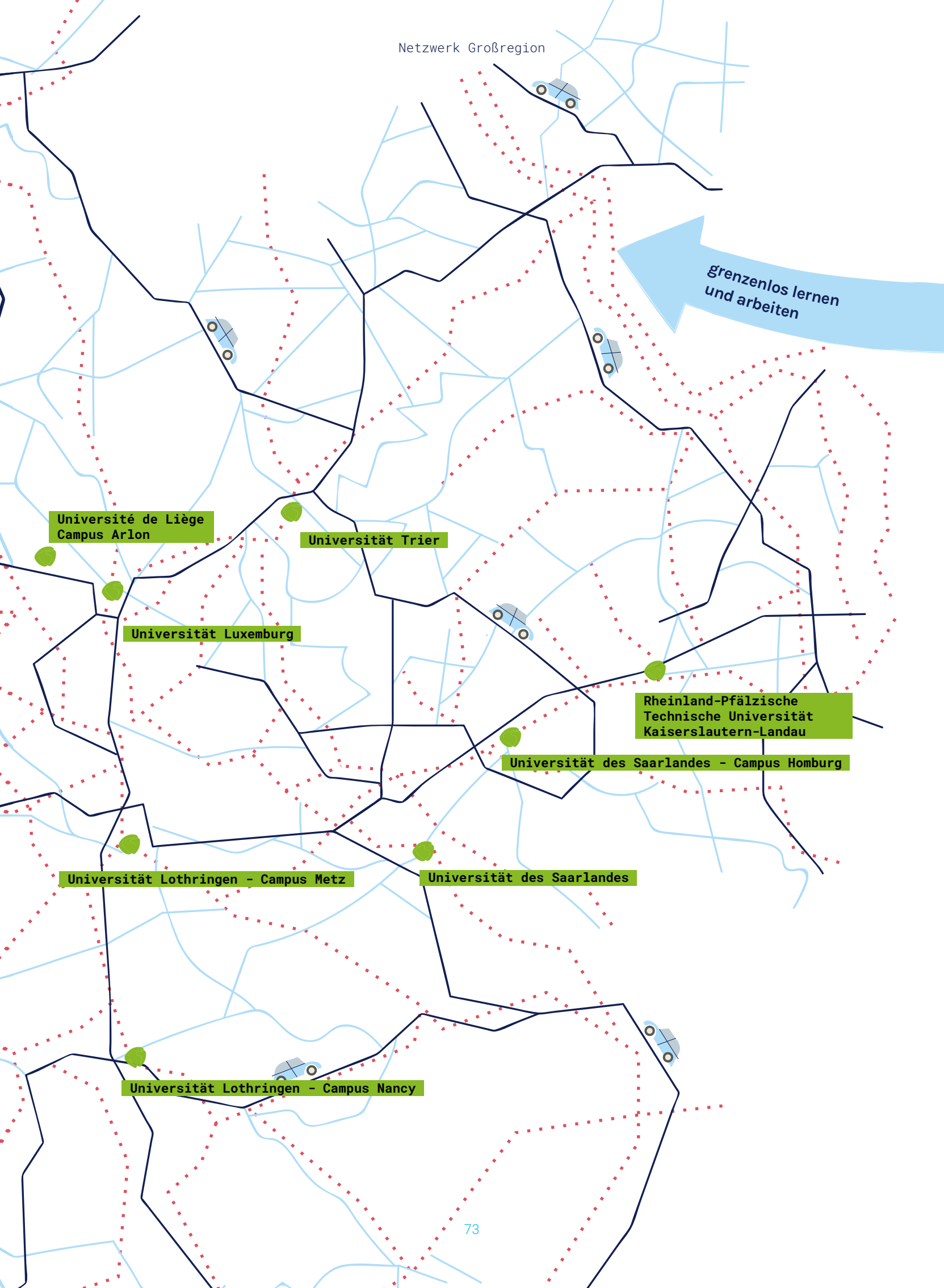

grenzenlos lernen
und arbeiten

Université de Liège
Campus Arlon

Universität Trier

Universität Luxemburg

Rheinland-Pfälzische
Technische Universität
Kaiserslautern-Landau

Universität des Saarlandes - Campus Homburg

Universität Lothringen - Campus Metz

Universität des Saarlandes

Universität Lothringen - Campus Nancy

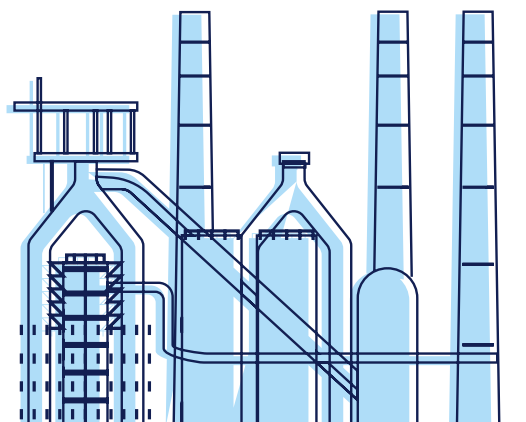

Grenzüberschreitende Siedlungsprojekte

Im Herzen der Großregion findet die Geschichte des Wirtschaftsstandorts Großregion ihren Ausdruck in der Entwicklung eines neuen, grenzüberschreitenden Siedlungsgebiets: **Belval** im Süden Luxemburgs und **Alzette-Belval** auf der französischen Seite. Gemeinsam ist den beiden Bauprojekten, dass sie auf den Flächen ehemaliger Erzminen und Stahlhütten entstehen, bzw. entstanden sind und hohen Ansprüchen wie nachhaltigem Wohnen und Arbeiten genügen müssen.

Belval ist ein Stadtteil von Esch-sur-Alzette und bereits in großen Teilen fertiggestellt. Auf den ehemals industriell geprägten Flächen ist ein modernes Viertel entstanden, in dem Leben, Wohnen, Arbeiten und Forschen eng miteinander verflochten sind. 7000 Menschen aller Generation sollen hier wohnen und bis zu 25 000 Menschen arbeiten können. Der neue Bahnhof ist ein Knotenpunkt für Pendler: Aus den 100 Zügen, die hier täglich halten, steigen rund 32 000 Menschen ein und aus. Mitten in dem modernen Treiben erinnern die beiden letzten Hochöfen als nationale Kulturdenkmäler an die Blütezeit der Stahlindustrie, die der Region ihren Wohlstand bescherte.

Wenige Kilometer entfernt entsteht auf französischer Seite derzeit ein ähnliches Projekt. Auf dem Gebiet der ehemaligen Erzgrube und Stahlhütte **Micheville** werden sowohl neue Siedlungen gebaut als auch bestehende Stadtviertel aufgewertet. Ziel ist die Schaffung eines ökologisch, sozial und wirtschaftlich nachhaltigen Wohn- und Arbeitsraums mit guter Anbindung an die nahegelegenen Ballungsräume in Frankreich, Luxemburg und Belgien.

Um die beiden Siedlungsgebiete noch besser miteinander zu verbinden und den Verkehr zu entlasten sind zudem neue Straßen im Bau und in der Planung.

Weitere grenzüberschreitende Projekte sind der Gewerbepark **WarndtPARK** in Creutzwald^(LOR) und der Gewerbepark **Porte des 2 Luxembourg** in Gouvy^(WAL) und das internationale Sport-, Kultur- und Freizeitzentrum **Ralingen-Rosport** an der deutsch-luxemburgischen Grenze.

Netzwerke

EURES Großregion bietet Hilfestellungen für Grenzgänger, Arbeitssuchende und Jugendliche, die in der Großregion studieren oder ein Praktikum machen möchten.

Der Universitätsverbund **UniGR** ist ein Netzwerk zwischen Hochschulen, die im Sinne der Ausbildung und Forschung intensiv zusammenarbeiten und auf vielen Ebenen kooperieren. Sie wollen so nicht nur ihre eigene Arbeit stärken, sondern auch ihre Studenten für den internationalen Arbeitsmarkt attraktiv machen.

Wichtige Adressen:

www.uni-gr.eu

www.eures-granderegion.eu/de



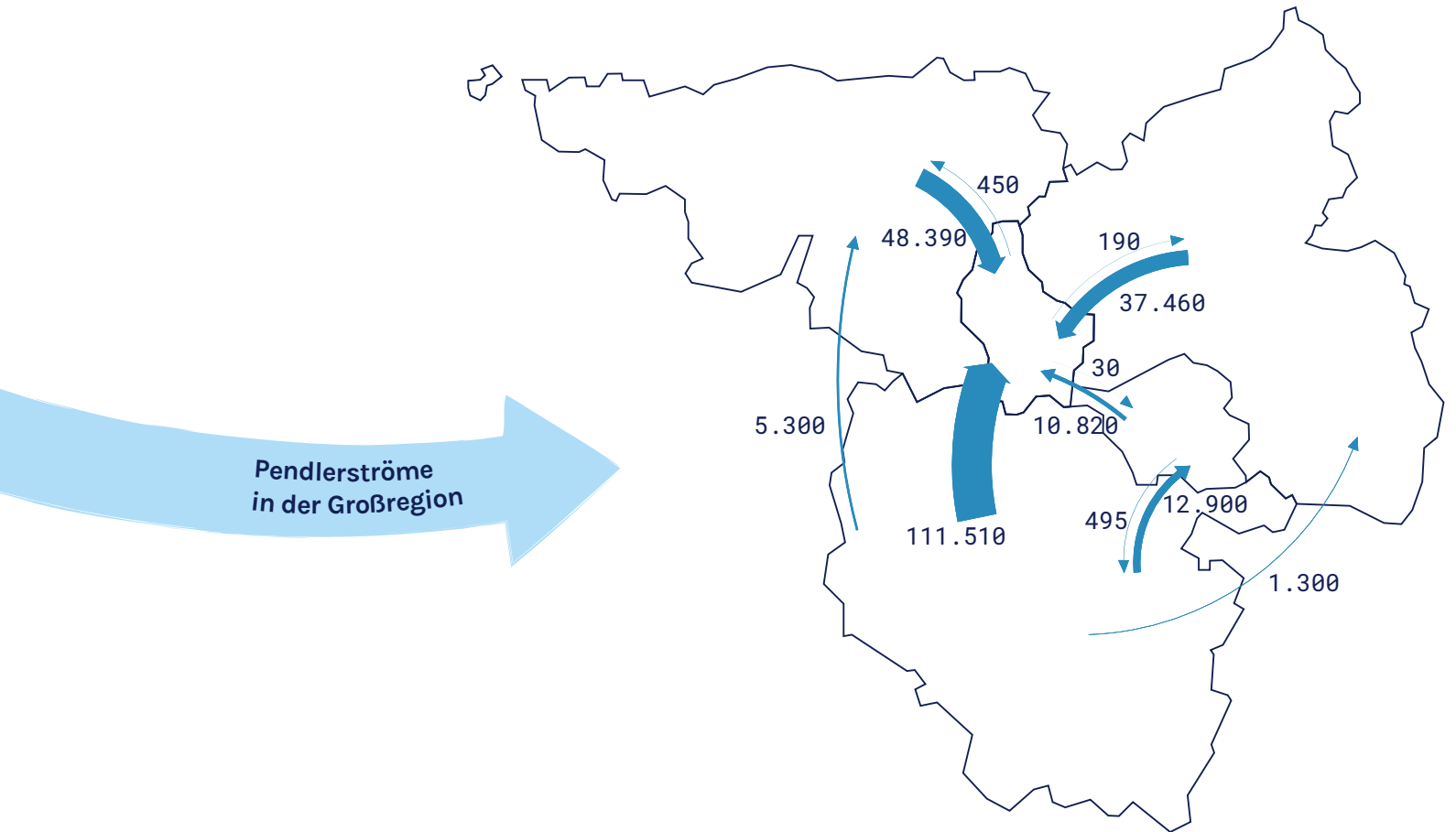

Luxemburg ist das Zentrum des großregionalen Arbeitsmarktes. Täglich pendeln rund 224 000 Menschen in das Großherzogtum (Stand 2022).

Großregionaler Arbeitsmarkt

Die engen Arbeitsmarktverflechtungen stärken Unternehmen und erleichtern nicht nur jungen Menschen die Suche nach einem geeigneten Arbeitsplatz.

Lothringen ist als Wohnort für atypische Pendler aus der Wallonie und dem Saarland beliebt: 2013 wohnten 5885 Saarländer in Lothringen und pendelten zu ihrem Arbeitsplatz ins Saarland, rund 5000 Belgier pendelten 2007 von Lothringen in ihr Heimatland.



Brauchtum leben – Feste feiern

... das wird in der ganzen Großregion großgeschrieben. Karneval, Ostern, 1. Mai und Weihnachten werden ebenso intensiv gefeiert wie die zahlreichen Wein- oder Volksfeste. Aber obwohl überall fleißig gefeiert wird, gibt es doch auch überall eigene Traditionen, die sich von den anderen Regionen unterscheiden und bis heute hoch gehalten werden.

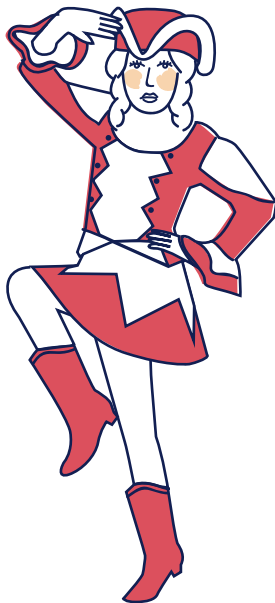

Rheinland-Pfalz und Saarland

Eine alte Tradition ist es, sich über die Herrschenden lustig zu machen. Im 19. Jh. waren dies die französischen Besatzer, daher sind die Kostüme den französischen Uniformen nachempfunden.

Wallonie

In der Wallonie dominieren an Karneval lokaltypische Figuren. In Binche ist es der Gilles mit seinem riesigen Hut aus Straußenfedern und dem Kostüm in Nationalfarben. Er tanzt und verteilt

Apfelsinen, um die Winterkälte zu vertreiben. In Stavelot ziehen am vierten Fastensonntag die Blancs Moussis durch die Straßen, Mönchen nachempfunden, deren Abt es ihnen verbot, an den Mittfasten-Belustigungen teilzunehmen.

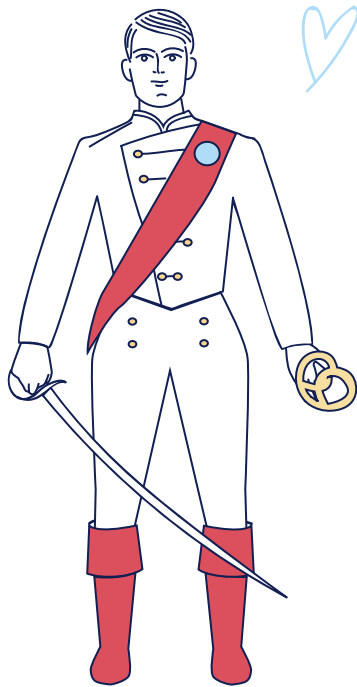

Karneval in der Großregion



Luxemburg

In Luxemburg feiert man Karneval auch in der Fastenzeit, einschließlich Maskenbälle, Paraden und Kavalkaden, von denen die berühmtesten in Diekirch, Schifflange, Esch-sur-Alzette und Remich stattfinden

Lothringen

In Longwy, Verdun und Remiremont wird traditionell venezianischer Karneval gefeiert. Verkleidete zeigen ihre prunkvollen Kostüme und aufwändigen Masken bei Umzügen und auf Tanzbällen. In Saargemünd nehmen 60 Gruppen und Wägen aus der gesamten Großregion und der Schweiz am Umzug teil.

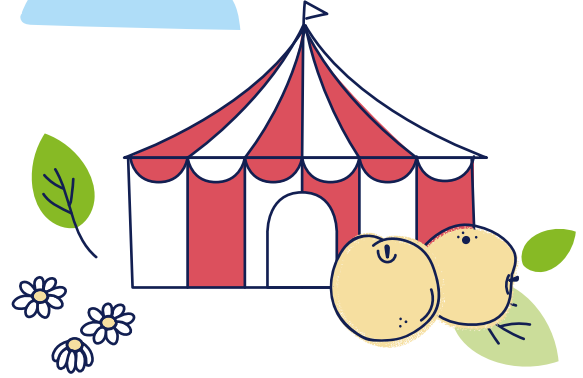

Rund ums Jahr feiern Traditionen und Feste

6. Januar Dreikönigstag: Kinder ziehen, als die heiligen drei Könige verkleidet, von Haus zu Haus, singen und bekommen Süßigkeiten ^{(RLP)(SL)(LOR)}.

Dreikönigskuchen/Galette des Rois: Kuchen, in dem eine Bohne, eine Mandel oder ein Porzellanfigürchen versteckt ist. Wer es findet ist König/in für einen Tag ^{(LUX)(LOR)(WAL)}.

2. Februar Liichtmëssdag: Kinder gehen liichten, sie ziehen mit Kerzen oder Laternen von Haus zu Haus, singen „Léiwer Herrgottsblieschen, géff äis Speck an Ierbessen ...“ und bitten damit um Süßigkeiten oder Geld ^(LUX). In Frankreich gibt es Crepes (Mariä Lichtmess) ^{(LOR)(WAL)}.

1. Fastensonntag Buergsonndeg: Abbrennen von riesigen Kreuzen aus Stroh und Reisig, um den Winter zu vertreiben ^(LUX).

3. Fastensonntag Bretzelsonndeg: Männer überreichen ihrer Auserwählten eine Zuckerbrezel und hoffen, im Gegenzug zu Ostern ein Ei zu erhalten ^(LUX).

1. April: mit Aprilscherzen in den April schicken. In allen Regionen werden an diesem Tag Leute durch erfundene Geschichten „auf den Arm genommen“. In Lothringen bekommen Ahnungslose zudem einen Fisch an den Rücken gepinnt ^(ALLE).

Ostern: Der Legende nach fliegen an Gründonnerstag alle Glocken nach Rom. Bis Ostersonntag läuten daher keine Kirchenglocken, stattdessen ziehen Kinder dreimal täglich Ratschen durch die Straßen ^(LUX).

Ostersonntag: In der Nacht auf Ostersonntag Osterfeuer ^{(RLP)(SL)}, tagsüber Eier suchen ^(ALLE).

Ostermontag: Die Emaischen sind Töpfermärkte an denen kleine Tonvögel verkauft werden ^(LUX).

30. April: Junggesellen ziehen aus und bringen der Auserwählten ein Ständchen, das „Lu Nut du May“ ^(WAL). Aufstellen von Maibäumchen am Haus der Auserwählten und Tanz in den Mai ^{(RLP)(SL)}.

In der Walpurgisnacht werden Hexenfeuer abgebrannt, Streiche gespielt und es wird in den Mai getanzt ^(SL).

1. Mai: Ein typischer Wandertag in Deutschland ^{(RLP)(SL)}. Maifeiern und Maiglöckchen ^{(LOR)(WAL)}.

Maikränze werden an den Häusern aufgehängt, um die warme Jahreszeit willkommen zu heißen ^(LUX).

Pfingsten: Am Pfingstdienstag findet die Springprozession zu Ehren des Hl. Willibrord in Echternach statt ^(LUX).

21. Juni: Fête de la musique

24. Juni: Johannisfeuer

Anfang August: Saar-Spektakel; Festivität rund um die Themen Wasser und Wassersport ^(SL).
www.saarspektakel.de

2. WE im August: Rhein in Flammen; Spektakel mit Feuerwerken und Musik entlang des Rheins ^(RLP).
www.rhein-in-flammen.com

15. August: Riesenomelett-Fest in Malmedy, an dem ein Omelett aus 10 000 Eiern zubereitet wird. Begleitet wird die Veranstaltung von einem Umzug, Konzerten und anderen Darbietungen. In Lüttich werden die „Fêtes du 15 août“ gefeiert, mit Umzügen, Prozessionen, Feuerwerk, Musik und urwallonischen Traditionen ^(WAL).

24. August: Schueberfouer; dreiwöchiges Volksfest in der luxemburgischen Hauptstadt ^(LUX). www.fouer.lu/de

Ende August: Fête de la Mirabelle (Mirabellenfest) in Metz mit Genussmarkt und Mirabellenkönigin ^(LOR).
www.jds.fr/metz/manifestations-et-animations/fetes-traditionnelles/fetes-de-la-mirabelle-a-metz-116148_A

Anfang September: In Bad Dürkheim wird mit dem „Wurstmarkt“ das größte Weinfest der Welt gefeiert ^(RLP).
www.duerkheimer-wurstmarkt.de



Das **Traulichtbrennen** ist ein Brauch aus Luxemburg, für den Laternen aus Futterrüben geschnitzt werden. Ähnelt dem Ursprung des irischen Halloween.



3. November: Vor allem in Lüttich und in den Ardennen wird der Hl. Hubertus, Schutzpatron der Jäger, mit Messen gefeiert, zu denen auch Tiere willkommen sind ^(WAL).

11. November: Laternenumzüge mit Martinsfeuer zu Ehren des Hl. Martin, traditionell auch die Zeit des Gänseessens ^{(RLP)(SL)}.



6. Dezember: Nikolaustag; Am Abend vorher stellen Kinder ihre Stiefel vor die Tür und hoffen, dass diese vom Nikolaus mit Äpfeln, Nüssen und Plätzchen und Lebkuchen gefüllt werden. In Belgien können sich die Kinder sogar auf Geschenke freuen. Der gefürchtete Begleiter des Hl. Nikolaus heißt in Deutschland „Knecht Ruprecht“, in Luxemburg „Housecker“, in Lothringen und der Wallonie „Père Fouettard“ und in Ostbelgien „Schwarzer Piet“. Er verteilt Ruten, Zweige oder Stöcke an die „unartigen“ Kinder. In Lothringen ist der Hl. Nikolaus der Schutzpatron der Region und Hauptfigur der Adventszeit. In der Kirche St Nicolas de Port befindet sich auch eine Reliquie des Heiligen.

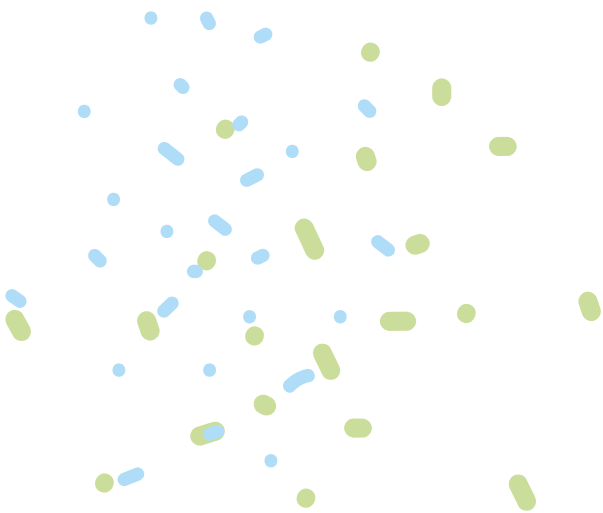

Hl. Nikolaus

Weihnachten

Luxemburg: Der 24. Dezember wird mit einem Festessen in der Familie und gegebenenfalls auch mit einem gemeinsamen Besuch der Christmette begangen. Ein typisches Gericht ist Blutwurst mit Kartoffelstampf und Apfelsoße, oder ein Raclette bzw. ein Fondue. In Luxemburg bekommen die Kinder ihre Geschenke am 6. Dezember vom heiligen Nikolaus, während die Erwachsenen sich an Weihnachten beschenken. Den 25. verbringt man bei Verwandten.

Lothringen: Am 24. Dezember trifft sich die Familie zu einem opulenten Festmahl, dem „réveillon“. Zum Nachtisch wird traditionell „Bûche de Noël“ serviert, eine Bisquitrolle, die aussieht wie ein Holzklotz, der früher zur Wintersonnenwende im Kamin verbrannt wurde und dessen Asche, auf dem Feld verstreut, Glück und eine gute Ernte bringen sollte. In der Nacht zum 25. rutscht der Weihnachtsmann durch den Schornstein und bringt die Geschenke.

Tip: Musée de la Crèche in Muzeray (Meuse)

Wallonie: Weihnachten steht ganz im Zeichen der Familie. Am 24. gehen viele Familien auswärts essen und besuchen anschließend die Christmette. Am 25. trifft man sich zu Hause und genießt ein ausgiebiges Essen mit traditionellen Weihnachtsgerichten, wie Truthahn, Hase oder Rehrücken und „Bûche de Noël“. Der Weihnachtsmann bringt zwar auch nochmal Geschenke, allerdings nicht so viele wie der Nikolaus.

Deutschland: Die Weihnachtszeit beginnt in Deutschland mit dem 1. Advent. Mit Adventskranz und -kalender versucht man die Zeit bis zum Heiligen Abend zu verkürzen. Am 24. Dezember wird der Heilige Abend mit einem Essen und Geschenken gefeiert, die vom Christkind, heute mehr und mehr auch vom Weihnachtsmann, gebracht werden. Viele Familien besuchen an diesem Tag die Kirche.



4 Länder, 5 Regionen, eine Sprache: *Musik*



Musikalisch geht es in der Großregion hoch her. Hier wurde das Saxophon erfunden, hier steigen große Musikfestivals und hier kann man klassische Musik mal ganz anders erleben. Die großregionale Zusammengehörigkeit kann man einmal im Jahr durch das „Junge Orchester der Großregion“ (CMGR) erfahren. Die begabtesten Musiker der Musikhochschulen Lothringens, Luxemburgs, der Wallonie und des Saarlandes treffen zusammen und studieren ein Konzertprogramm ein, das sie in einer einwöchigen Tournee durch unsere Großregion zum Besten geben. www.cmgr.eu



Was wäre aus dem Jazz ohne die Erfindung von Adolphe Sax geworden? Wir wissen es nicht. Klar ist aber, dass das Saxophon von dem aus der Wallonie stammenden Instrumentenbauer 1846 entwickelt wurde und 1853 im Zuge der Weltausstellung nach Amerika gekommen ist. Dort hat das Holzblasinstrument durch die Jazzbewegung einen unglaublichen Siegeszug gefeiert und ist heute moderner denn je. Aufgrund seines beeindruckenden Klangs ist das Saxophon zudem eins der wichtigsten Soloinstrumente in den unterschiedlichsten Musikgenres.

Auch Orgel- und Geigenbau sind fest in der Großregion verankert und haben eine lange, handwerkliche Tradition. Zwischen 1722 und 1906 baute die Familie Stumm aus dem Hunsrück in sieben Generationen 370 Orgeln. Von den etwa 140 noch erhaltenen Stumm-Orgeln stehen viele bis heute in der Großregion, darunter eine in der evangelischen Kirche in Luxemburg-Stadt und eine weitere in der Welschnonnenkirche in Trier.



Der Geigenbau hat das kleine Örtchen Mirecourt in den lothringischen Vogesen weit über die Grenzen der Großregion hinaus bekannt gemacht. Hier entstanden ab 1732 Geigen und Bögen von feinsten Qualität, die zwischen 1850 und 1960 sogar den Weltmarkt eroberten. Heute noch steht Mirecourt für exzellente Geigenbaukunst und ist das wichtigste Ausbildungszentrum für Geigenbau in Frankreich. Im Geigen- und Bogenbaumuseum sind die Geschichte des Traditionshandwerks, seine Techniken und verschiedene Saiteninstrumente zu bestaunen.

Die Manufacture d'Orgues Luxembourgeoise Westenfelder in Lintgen ist ein Handwerksbetrieb, der sich auf die Herstellung und Wartung kompletter Orgeln sowie der vielen bei ihrem Bau verwendeten Teile spezialisiert hat.



Musik, Musik, Musik!

Musik für Unersättliche

Fête de la Musique

Immer am 21. Juni musikalische Darbietungen aller Art überall in der Welt und auch in der Großregion ^(FR)
<https://fetedelamusique.culture.gouv.fr/>

Fête de la Musique : Fédération Wallonie-Bruxelles ^(WAL)

www.fetedelamusique.be

Francofolies de Spa : eines der wichtigsten Musikfestivals in Belgien, ist der Musik in französischer Sprache gewidmet. ^(WAL)

www.francofolies.be

Vibrations-Festival in Malmedy ^(WAL)

www.festivalvibrations.be/

Mosel Musikfestival

6 Monate Konzerte, Soiréen und, und, und ^(RLP)

www.moselmusikfestival.de



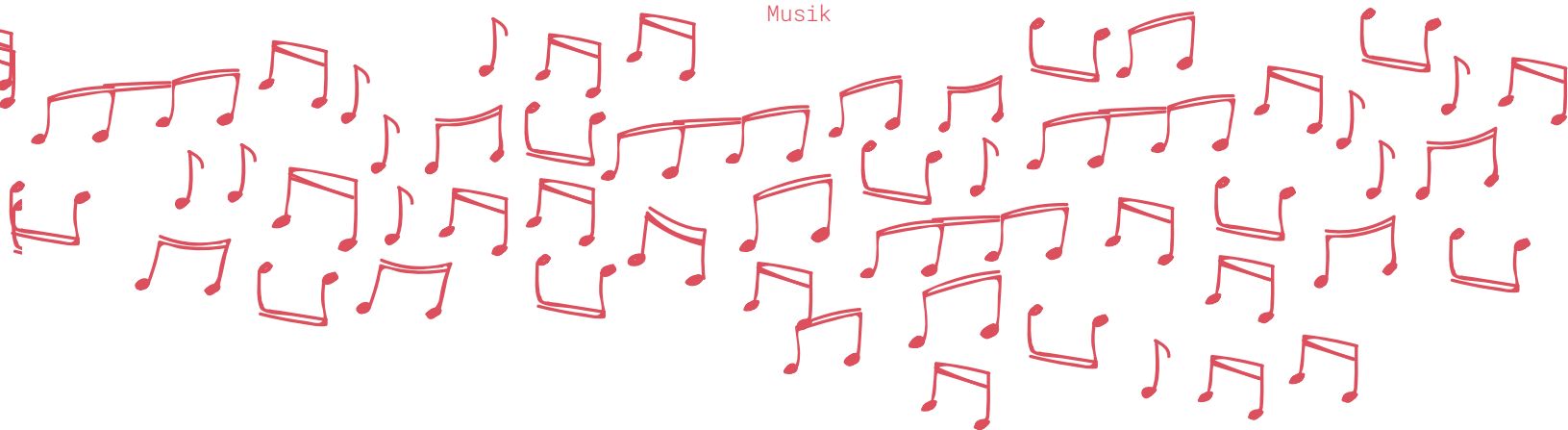

Musikfestspiele Saar

Internationale Künstler der klassischen Musik ^(SL) www.musikfestspiele Saar.de

Les nuits de Longwy

Einen Monat lang Konzerte von Künstlern aus der Großregion ^(LOR) www.lorraineaucoeur.com

Alm Open Air - Reden ^(SL)

www.alm-events.de/almopenair

Festival Musique aux Mirabelles

Konzerte von jungen Talenten der klassischen Musik im Herzen der Côtes de Meuse ^(FR) www.musiqueauxmirabelles.fr

Festival Musiques et Terrasses

Aktuelle Musik am Ufer der Maas am Quai de Londres in Verdun ^(FR) www.facebook.com/metfestival

Echterlive ^(LUX)

www.echterlive.lu

Musik für Groovies

Jazzfestival

In St. Wendel ^(SL) www.saarjazz.de

Gouvy

Jazz- und Bluesfestival ^(WAL) www.madelonne.be/

Nancy Jazz Pulsations

Jazzfestival in Nancy ^(LOR) www.nancyjazzpulsations.com

Printemps musical

Jazzfestival in Luxemburg-Stadt ^(LUX) www.luxtimes.lu/luxembourg/what-s-happening-at-luxembourg-s-printemps-music-festival/1213161.html

Francofolies

Esch-sur-Alzette ^(LUX) www.francofolies.lu

Blues'n'Jazz Rallye

Pfaffenthal, Clausen und im Grund ^(LUX) www.vdl.lu/de/besuchen/freizeit-und-unterhaltung/feste-jahrmaerkte-und-veranstaltungen/summer-derstad/bluesn jazz-rallye

Fête de la musique ^(LUX)

www.fetedelamusique.lu/

Musik für Hartgesottene

Rock am Ring

am Nürburgring ^(RLP) www.rock-am-ring.com

Siren's Call Festival ^(LUX)

sirencall.lu/

LOA Festival ^(LUX)

www.loa.lu/

Usina Neischmelz ^(LUX)

www.usina.lu/

E-Lake-Festival

In Echternach ^(LUX) www.e-lake.lu

Le jardin du Michel à Toul ^(LOR)

www.jardin-du-michel.fr/

Rocco del Schlacko Open Air ^(SL)

www.rocco-del-schlacko.de

Musik für Sitzenbleiber

Kammermusikfestival

In der alten Abtei in Stavelot ^(WAL) www.festivalstavelot.be

Rock Classics @ Beaufort Castle

Internationale Rock- und Popgrößen mal im Sitzen genießen ^(LUX) www.beaufortcastles.com

Klassik am See

Tolle Klassik-Atmosphäre am Stausee Losheim ^(SL) www.musik-theater.de

Musik für Entdecker

palatia Jazz Festival

An besonderen Orten und mit Verköstigung in der Weinpalz ^(RLP) www.palatiajazz.de

Blech im Bruch

Trotz des Namens nicht immer nur Blechblasmusik im Steinbruch Beckingen ^(SL) www.beckingen.de

Rock à l'Usine

In der Halle Verrière in Meisenthal ^(LOR) www.halle-verriere.fr

Open-Air-Opern

Im Château d'Haroué ^(LOR) www.chateaudeharoue.fr

Festival de l'Été Mosan

Klassik-Sommerfestival mit Konzerten in Schlössern, Gärten und Kirchen ^(WAL) www.etemosan.be

Bedeutende musikalische Veranstaltungsorte in der Großregion:

- Den Atelier Luxemburg ^(LUX)
- Rotondes Luxemburg ^(LUX)
- Trifolion Echternach ^(LUX)
- Kulturfabrik Esch-sur-Alzette ^(LUX)
- Abtei Neumünster Luxemburg ^(LUX)
- Philharmonie Luxemburg ^(LUX)
- Rockhal Esch-sur-Alzette ^(LUX)
- Saarländisches Staatstheater Saarbrücken ^(SL)
- Freilichtbühne Loreley St. Goarshausen ^(RLP)
- Villa Musica Engers ^(RLP)
- Triangel Messe- und Kulturzentrum St. Vith ^(OSTBELGIEN)
- Opéra Royal de Wallonie Lüttich ^(WAL)
- Opéra National de Lorraine Nancy ^(LOR)
- Arsenal Metz ^(LOR)
- Zénith Nancy ^(LOR)
- Arènes de Metz ^(LOR)
- Galaxy Amnéville ^(LOR)

Wichtige Adressen: www.echo.lu

Kunst am Bau – *Architektonische Meisterwerke*

Große Baumeister haben in der Großregion gelebt und sie durch ihre Werke geprägt. Der berühmteste unter ihnen war Vauban, der sich durch seine Bauten in jeder Teilregion verewigt hat. Doch nicht nur bekannte Baumeister waren in der Großregion am Werk. In jeder Epoche entstanden architektonische Meisterwerke, die uns auch heute noch beeindrucken.

Römer –
Porta Nigra, Trier (RLP)



Gotik – Stiftskirche
Sainte-Waudru, Mons (WAL)



Renaissance – Großherzoglicher Palast,
insbesondere das Alte Rathaus
Luxemburg-Stadt (LUX)

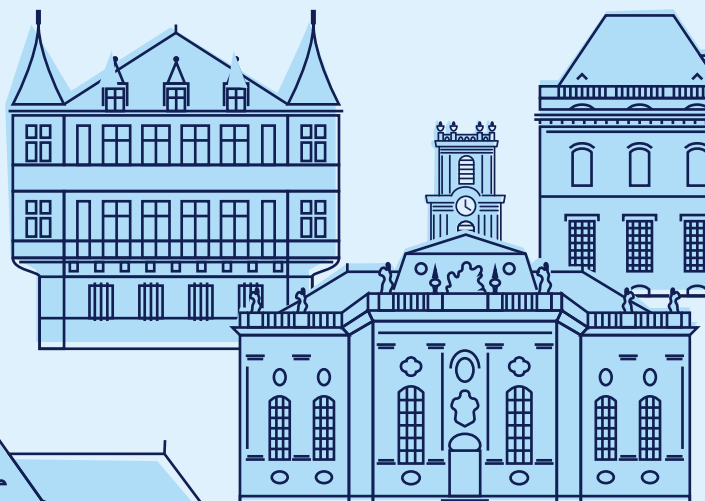

Romanik – Kathedrale
Notre-Dame, Tournai (WAL)

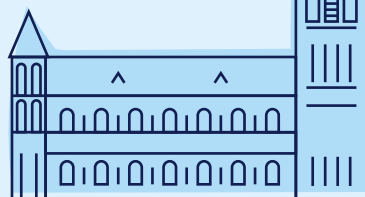

Spätgotik – Kathedrale
Notre-Dame, Luxemburg-Stadt
(LUX)



Barock – Ludwigskirche,
Saarbrücken (SL)

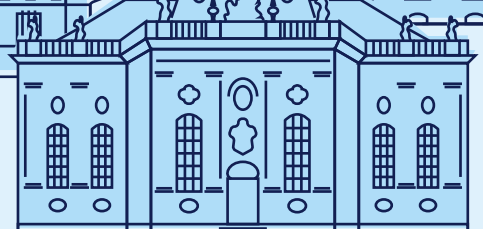

Mittelalter

Neuzeit

Jugendstil in der Großregion

Eine besondere Bedeutung kommt in der Großregion der Stilrichtung „Art Nouveau“ oder auf deutsch, dem Jugendstil zu. Sie entwickelte sich Ende des 19. Jh. im Zuge der Industrialisierung. Die Verwendung von Eisen und Gusseisen sowie Glas als Werkstoffe erlaubten in der Architektur, dem Möbelbau und in der Kunst die Bildung der charakteristischen Elemente des Jugendstils: geschwungene Linien, dekorative Ornamente und florale Motive. In Nancy, einem der Zentren des „Art Nouveau“, bildete sich mit der Ecole de Nancy eine Künstlergemeinschaft, die es sich zum Ziel gesetzt hatte, die Verbindung zwischen Kunsthandwerk und Metallindustrie zu intensivieren. Zu dieser Zeit entstanden in Nancy zahlreiche Häuser im Jugendstil, die noch heute das Stadtbild prägen.

Klassizismus – Schloss Lunéville (LOR)



Historismus – Grand Hornu, nahe Mons (WAL), Neoklassizismus

Moderne – Villa Maïorelle, Nancy (LOR), Jugendstil



Modern – Quartier Impérial, Metz (LOR), Belle Epoque



Moderne – Philharmonie, Luxemburg-Stadt (LUX)

Sagenhafte Großregion

Es waren einmal zwei gute Freunde. Der eine nannte sich Tchantchès. Er wurde in Lüttich zwischen zwei Pflastersteinen geboren und liebte von klein auf den heimischen Wacholderschnaps „peket“. Der andere wurde Schinderhannes gerufen, lebte in den Wäldern des Hunsrücks und war seines Zeichens ein wahrhaft mutiger Räuberhauptmann, der schon aus mancher Gefangenschaft entfliehen konnte. Gemeinsam zogen sie durch die Lande der Großregion, um für Gerechtigkeit zu kämpfen.

Melusina
Die Sage der schönen
Nixe aus -----

Schinderhannes
der Räuber aus

Tchantchès
Folkloreheld
aus -----

Im Saarland trafen die beiden Kameraden auf den geizigen Bäcker. Dieser war so geizig, dass er nicht einmal Müttern mit kleinen, hungrigen Kinderchen einen Krümel überließ. Sie stahlen ihm seine ganze Habe und verteilten sie unter der armen Bevölkerung. Heute noch kann man die Fratze des Bäckers an der Schlossmauer bestaunen.



Der geizige Bäcker aus _____

Ein anderes mal zogen Tchantchès und der Schinderhannes durch die dichten Wälder im Herzen der Großregion, als sie von einem herzerreißenden Gesang angelockt wurden. Sie kamen an einen Felsen, auf dem eine wunderschöne, blond gelockte Jungfrau saß. Diese klagte ihnen ihr Leid. Ihr Name war Melusina und sie wurde von einem gar fürchterlichen Untier, einem Drachen mit riesigem Kopf, ungeheuerlichen Augen und einem gewaltigen Maul mit spitzen Zähnen gefangen gehalten. Die beiden Freunde nahmen all ihren Mut und ihre Kraft beisammen, um den Drachen Graouilly zu besiegen und Melusina aus seinen Fängen zu befreien.

Den Drachen brachten sie auf eine Insel in der Seille, wo er vom Erdboden verschluckt wurde. Melusina konnte sich nicht zwischen ihren beiden Rettern entscheiden und blieb für immer Jungfrau. Und wenn sie nicht gestorben sind ...

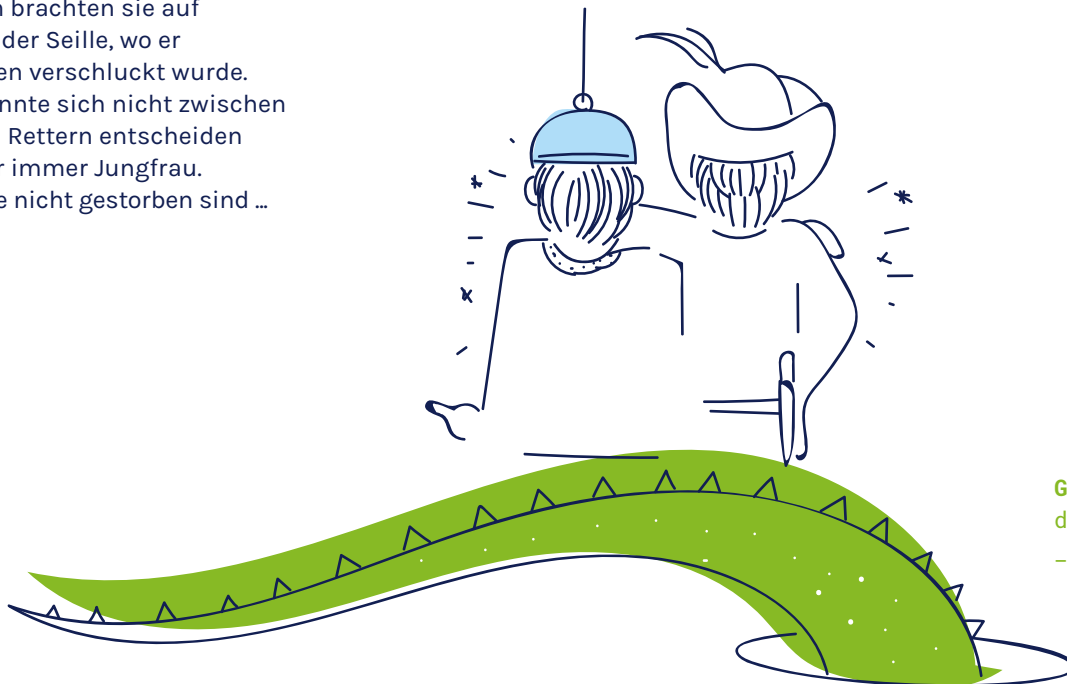

Graouilly der Drache aus _____

Der geizige Bäcker: Saarland
Graouilly: Lothringen

Melusina: Luxemburg
Tchantchès: Wallonie
Schinderhannes: Rheinland-Pfalz



Aus welcher Region stammen die Figuren der hier vermischten Sagen?

Museen - für jeden etwas



Thematische Museen

Deutsches Zeitungsmuseum^(SL)
www.deutsches-zeitungsmuseum.de

Hunsrücker Holzmuseum^(RLP)
www.hunsruecker-holzmuseum.de

Mechanischer Musiksalon Weiskirchen^(SL)
www.mechanischer-musiksalon.de

Nibelungenmuseum Worms^(RLP)
www.nibelungenmuseum.de

Ardenner Cultur Boulevard^(WAL)
Krippenkunst, Puppen, Modelleisenbahnen
www.a-c-b.eu

Romanticum Koblenz^(RLP) www.romanticum.de

Weinmuseum Speyer^(RLP) www.museum.speyer.de

Musée du Vin^(LUX) www.entente-moselle.lu

Europäisches Biermuseum in Stenay^(WAL)
www.museedelabiere.com

Museum der Abtei Echternach^(LUX)
www.museedelabbaye.lu/de

Europa Museum Schengen^(LUX)
www.visitschengen.lu

Moselmuseen^(LUX) www.visitmoselle.lu/de/mosel-erleben/kultur-kunst

Schiefermuseum^(LUX) www.ardoise.lu

Nationales Bergbaumuseum^(LUX) www.mnm.lu



Kunst

MUDAM Luxembourg^(LUX) www.mudam.com/de/

Casino Luxembourg^(LUX)
www.casino-luxembourg.lu

Centre Pompidou Metz^(LOR)
www.centrepompidou-metz.fr/de

Musée Georges de La Tour à Vic-sur-Seille^(LOR)
www.mosellepassion.fr/index.php/les-sites-moselle-passion/musee-georges-de-la-tour

Moderne Galerie Saarlandmuseum^(SL)
www.modernegalerie.org

Nationalmuseum für Geschichte und Kunst^(LUX)
<https://www.nationalmusee.lu/de/>

Family of Man im Schloss Clervaux^(LUX)
<https://steichencollections.lu/de>

Villa Vauban - Kunstmuseum von Luxemburg Stadt^(LUX) <https://villavauban.lu/>

Le Musée en Plein Air du Sart-Tilman Lüttich^(WAL)
www.museepla.uliege.be/de/accueil-de/

Grand Curtius Lüttich^(WAL)
www.grandcurtiusliege.be

FRAC Fonds régional d'art contemporain de Lorraine^(LOR)
www.fraclorraine.org



Handwerk

Historische Salzhäuser Sulzbach^(SL)
www.stadt-sulzbach.de/Veranstaltungen/Historische-Salzhäuser/?&LA=1

Musée de la Faïence in Sarreguemines^(LOR)
www.sarreguemines-museum.fr/fr/decouvrir/musee-de-la-faience

Geigenbau-Museum Mirecourt^(LOR)
www.musee-mirecourt.fr/

Musée du Cinéma et de la Photographie St-Nicolas-de-Port^(LOR)
www.museecinemaphoto.com

Rechter Schieferstollen^(WAL)
www.schieferstollen-recht.be

Site verrier de Meisenthal^(LOR)
www.site-verrier-meisenthal.fr/

Les vieux métiers d'Azannes^(LOR)
www.vieuxmetiers.fr

Kristallmanufaktur Saint-Louis^(LOR)
www.saint-louis.com

Museum Handwerkerhof Ottweiler^(SL)
www.museen.de/handwerkerhof-ottweiler.html

Heimatmuseum Hemmersdorf^(SL)
www.museum-hemmersdorf.de



Geschichte

Nationalmuseum für Naturgeschichte^(LUX)
www.mnhn.lu

Kulturzentrum Edward Steichen^(LUX)
<https://steichencollections.lu/>

Nationales Museum für Militärgeschichte

(LUX) www.mnhm.net

Musée Dräi Eechelen - Festung, Geschichte, Identitäten

(LUX) www.m3e.public.lu/fr.html

Freilichtmuseum Robbesscheier

(LUX) <https://www.robbesscheier.lu/de>

Ferme Musée de La Soyotte

(LOR) www.soyotte.fr
Musée de la Vie wallonne (WAL) www.provincedeliege.be/de/viewallonne

Gutenberg-Museum in Mainz

(RLP) www.mainz.de/microsite/gutenberg-museum/index.php

Limes-Erlebnis-Zentrum Rheinbrohl

(RLP) www.roemer-welt.de

Bastogne War Museum

(WAL) www.bastognewarmuseum.be/de/home-de/

Musée de la Cour d'Or à Metz

(LOR) www.musee.eurometropolemetz.eu/

Mémorial de Verdun

(LOR) www.memorial-verdun.fr/

Musée lorrain à Nancy

(LOR) www.musee-lorrain.nancy.fr/accueil

Ossuaire de Douaumont

(LOR) www.verdun-douaumont.com/de/

Citadelle de Verdun

(LOR) www.citadelle-souterraine-verdun.fr

Stadtmuseum Wadern

(SL) www.stadtmuseum-wadern.de

Historisches Museum Wallerfangen

(SL) www.verein-fuer-heimatforschung-wallerfangen.de

Historisches Museum Saar

mit unterirdischer Burganlage (SL) www.historisches-museum.org

Saarländisches Schulmuseum

(SL) www.schulmuseum-ottweiler.net

Museum Raymond Poincaré in Sampigny und Musée de la fortification in der Citadelle de Montmédy

(LOR) www.musees-meuse.fr/

Nationales Museum für Widerstand und Menschenrechte

(LUX) www.mnr.lu/



Archäologie

Europäischer Kulturpark Bliesbruck-Reinheim

(SL-LOR) www.europaeischer-kulturpark.de

Keltenmuseum Libramont

(WAL) www.museedesceltes.be

Gallo-Römisches Theater Dalheim

(LUX) www.strassen-der-roemer.eu

Musée Archéologique Arlon

(WAL) www.ial.be

Museum für Vor- und Frühgeschichte Saarbrücken

(SL) www.kulturbesitz.de

Rheinisches Landesmuseum Trier

(RLP) www.landmuseum-trier.de

Archäologiepark Römische Villa Borg

(SL) www.villa-borg.de

Titelberg, Goebblange

(LUX) www.kulturbesitz.de

Römische Villa, Nennig

(SL) www.roemermuseum-schwarzenacker.de

Römermuseum Homburg-Schwarzenacker

(SL) www.roemermuseum-schwarzenacker.de



Technologie und Wissenschaft

Technik Museum Speyer

(RLP) www.speyer.technik-museum.de/de/

Luxemburgisches Luftfahrtmuseum

(LUX) www.mondorf.lu/de

Aéromusée Pilâtre de Rozier Hagéville

(LOR) www.pilatire-de-rozier.com

Gondwana – Das Praehistorium

(SL) www.gondwana-das-praehistorium.de/

Dynamikum Pirmasens

(RLP) www.dynamikum.de

Vulkanhaus Strohn

(RLP) www.vulkanhaus-strohn.de

Science Center

(LUX) www.science-center.lu/de

Musée Tudor

(LUX) www.musee-tudor.lu

Völklinger Hütte

(SL) www.voelklinger-huette.org

Nationales Bergbaumuseum

(LUX) www.mnm.lu/

Minett Park Fond-de-Gras

(LUX) www.minettpark.lu/en/



An die Stifte!

Gib dem Gemälde von Sonia Delaunay (CENTRE POMPIDOU METZ) seine Farben zurück. Orientiere dich an den Zahlen, sie geben Dir die Farben vor:

orange ¹
hellblau ²
blau ³
dunkelblau ⁴
helltürkis ⁵
türkis ⁶

dunkeltürkis ⁷
rot ⁸
weiß ⁹
hellgrau ¹⁰
grau ¹¹
dunkelgrau ¹²

rosa ¹³
hellbraun ¹⁴
zitronengelb ¹⁵
grün ¹⁶
violett ¹⁷
sonnengelb ¹⁸

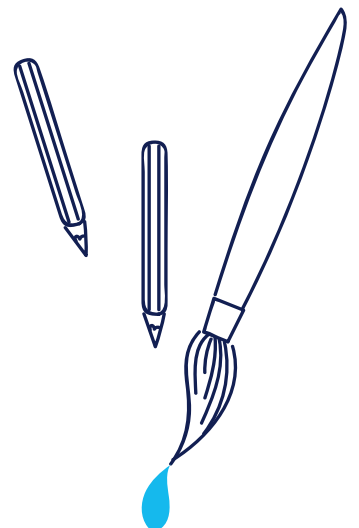

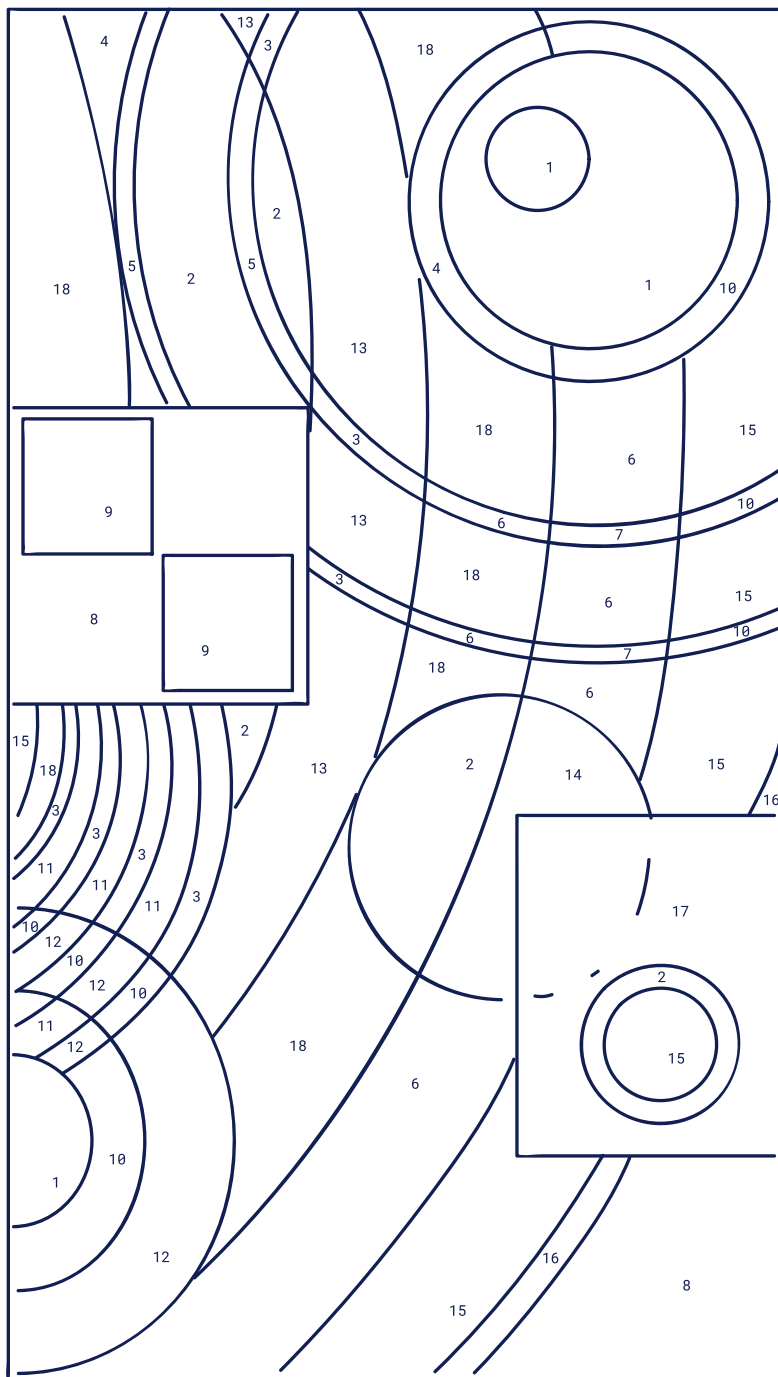



Impressum

Willkommen in der Großregion

Unsere Gemeinsamkeiten und der Reichtum unserer Unterschiede

Schriftenreihe der Großregion

Tome / Band 22

2023, 4. Auflage

ISSN 2535-8472

Schriftleitung

Gipfelsekretariat der Großregion

11, bd. J.F. Kennedy

L-4170 Esch-sur-Alzette

secretariat.sommet@grossregion.net

www.grossregion.net

Text

Human Made, hum.lu

Layout & Illustration

Human Made, hum.lu

Druck

Imprimerie Centrale

Alle Rechte, insbesondere die der Vervielfältigung, des Nachdrucks und der Übersetzung sind vorbehalten.

Dieses Magazin wurde der Umwelt zuliebe auf 100 % Recyclingpapier gedruckt.

Jede nicht rein private Nutzung des vorliegenden Werks muss schriftlich genehmigt werden. Nutzungsanfragen können an secretariat.sommet@grossregion.net gerichtet werden.

Die Informationen des Magazins dürfen weder von Parteien, noch von Wahlwerbern oder Wahlhelfern zum Zwecke der Wahlwerbung verwendet werden. Dies gilt für alle Wahlen in der Großregion. Missbräuchlich ist insbesondere die Verteilung auf Wahlveranstaltungen, an Wahlkampfständen der Parteien sowie das Einlegen, Aufdrucken und Aufkleben parteipolitischer Informationen oder Werbemittel. Untersagt ist gleichfalls die Weitergabe an Dritte zum Zwecke der Wahlwerbung. In einem Zeitraum von fünf Monaten vor einer Wahl ist Parteien die Nutzung dieser Schrift bzw. Informationen vollständig, das heißt auch zu anderen Zwecken als zur Wahlwerbung, untersagt.



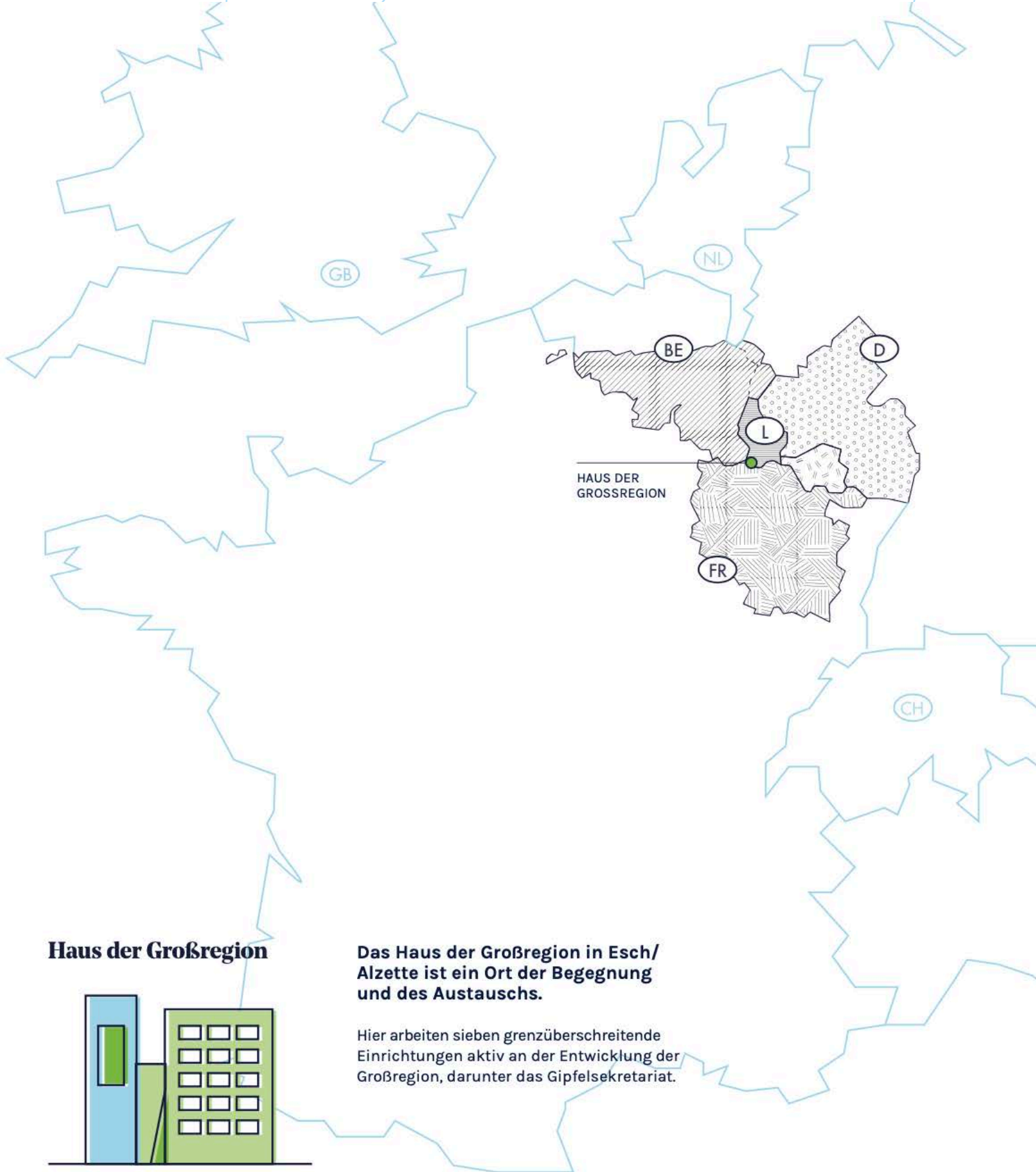

Haus der Großregion

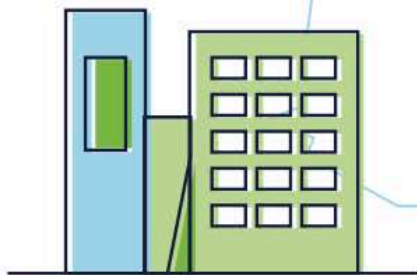

Das Haus der Großregion in Esch/Alzette ist ein Ort der Begegnung und des Austauschs.

Hier arbeiten sieben grenzüberschreitende Einrichtungen aktiv an der Entwicklung der Großregion, darunter das Gipfelsekretariat.

11, boulevard J.F. Kennedy
L-4170 Esch-sur-Alzette



